

แผนพัฒนาท้องถิ่น
(พ.ศ.๒๕๖๖ - ๒๕๗๐)



องค์การบริหารส่วนตำบลบึงพะไล
อำเภอแก่งสนามนาง จังหวัดนครราชสีมา



ประกาศ องค์การบริหารส่วนตำบลบึงพะไล
เรื่อง ประกาศใช้แผนพัฒนาท้องถิ่น (พ.ศ. ๒๕๖๖ - ๒๕๗๐)

ตามระเบียบกระทรวงมหาดไทย ว่าด้วยการจัดทำแผนพัฒนาขององค์กรปกครองส่วนท้องถิ่น พ.ศ. ๒๕๔๘ และแก้ไขเพิ่มเติม (ฉบับที่ ๓) พ.ศ. ๒๕๖๑ แผนพัฒนาท้องถิ่นที่ได้รับความเห็นชอบแล้ว ให้ส่งแผนพัฒนาท้องถิ่นดังกล่าวให้ผู้บริหารท้องถิ่นประกาศใช้ พร้อมทั้งปิดประกาศให้ประชาชนทราบ โดยเปิดเผยไม่น้อยกว่าสามสิบวันนับแต่วันที่ผู้บริหารท้องถิ่นประกาศใช้

บัดนี้ องค์การบริหารส่วนตำบลบึงพะไล ได้ดำเนินการจัดทำแผนพัฒนาท้องถิ่น (พ.ศ. ๒๕๖๖ - ๒๕๗๐) แล้วเสร็จ โดยความเห็นชอบของคณะกรรมการพัฒนาองค์การบริหารส่วนตำบลบึงพะไล และได้รับอนุมัติจากสภาองค์การบริหารส่วนตำบลบึงพะไล ในการประชุมสภาองค์การบริหารส่วนตำบลบึงพะไล สมัยวิสามัญ สมัยที่ ๑ /๒๕๖๔ เมื่อวันที่ ๒๘ กันยายน พ.ศ. ๒๕๖๔

ดังนั้น เพื่อให้การพัฒนาท้องถิ่นเป็นไปในทางที่ถูกต้องเหมาะสม สร้างความเจริญก้าวหน้า และเพื่อประโยชน์สุขของประชาชนโดยส่วนรวม องค์การบริหารส่วนตำบลบึงพะไล จึงประกาศใช้แผนพัฒนาท้องถิ่น (พ.ศ. ๒๕๖๖ - ๒๕๗๐) ตั้งแต่บัดนี้เป็นต้นไป

จึงประกาศมาเพื่อทราบโดยทั่วกัน

ประกาศ ณ วันที่ ๒๙ กันยายน ๒๕๖๔

(นายวันชัย จันคำ)

นายกองค์การบริหารส่วนตำบลบึงพะไล

ส่วนที่ ๑

สภาพทั่วไปและข้อมูลพื้นฐานของท้องถิ่น

๑. ด้านกายภาพ

ประวัติและความเป็นมา

เมื่อปี พ.ศ. ๒๔๖๓ มีชาวบ้านหัวบึง ซึ่งส่วนหนึ่งอพยพมาจากอำเภอโนนสูง จังหวัดนครราชสีมา และตำบลบึงพะไล มาตั้งรกรากโดยขึ้นกับตำบลแก้งสนามนาง ต่อมา จึงแยกจากตำบลแก้งสนามนาง อำเภอบัวใหญ่ จังหวัดนครราชสีมา มาเป็นตำบลบึงพะไล อำเภอบัวใหญ่ จังหวัดนครราชสีมา

เมื่อปี พ.ศ. ๒๕๐๐ ชื่อตำบล บึงพะไล คำว่า บึง หมายถึง บึงซึ่งมีอยู่ประจำตำบล และ พะไล มาจากคำว่า "พระ-ลัย" ซึ่งมาจาก การสร้างวัดของชาวบ้านแล้วไม่มีพระมาจำวัด ทำให้วัดกลายเป็นวัดร้าง ต่อมาเลยเรียกเพี้ยน เป็น "พะไล"

เดิมตำบลบึงพะไล มีจำนวนหมู่บ้าน ๒๗ หมู่บ้าน พ.ศ. ๒๕๒๔ ได้แยกออกเป็นตำบลสีสุก ๗ หมู่บ้าน ปี พ.ศ. ๒๕๒๙ แยกออกจากอำเภอบัวใหญ่ มาเป็นกิ่งอำเภอแก้งสนามนาง

ปี พ.ศ. ๒๕๓๒ แยกออกเป็นตำบลบึงสำโรง ๗ หมู่บ้าน

ตำบลบึงพะไล จึงมีหมู่บ้านที่เป็นเขตปกครองทั้งหมด ๑๕ หมู่บ้าน และมีผู้นำชุมชนจนถึงปัจจุบัน จำนวน ๗ คน คือ

๑. นายผืน ปะนิทานัง กำนัน
๒. นายคุณ เกษณี กำนัน
๓. นายเพียร งามพัตร กำนัน
๔. นายบุญ น้อยโถม กำนัน
๕. นายหัด อยู่บุรี กำนัน
๖. นายแหวน พาหลง กำนัน
๗. นายกระมล สุจริต กำนัน

สภาตำบลบึงพะไล ได้รับการประกาศจัดตั้งให้เป็น องค์การบริหารส่วนตำบล เมื่อวันที่ ๓๐ มีนาคม พ.ศ. ๒๕๓๙ โดยอาศัยอำนาจตามความในมาตรา ๔๐ และมาตรา ๔๑ แห่งพระราชบัญญัติสภาตำบล และองค์การบริหารส่วนตำบล พ.ศ. ๒๕๓๗ และให้โอนบรรดางบประมาณงบประมาณ ทรัพย์สิน สิทธิเรียกร้อง หนี้ต่างๆ และเจ้าหน้าที่ของสภาตำบลบึงพะไล ไปเป็นขององค์การบริหารส่วนตำบลบึงพะไล

องค์การบริหารส่วนตำบลบึงพะไล ตั้งอยู่ที่ เลขที่ ๑๑๐ ตำบลบึงพะไล อำเภอแก้งสนามนาง จังหวัดนครราชสีมา อยู่ทางทิศตะวันออกเฉียงใต้ของอำเภอแก้งสนามนาง ห่างจากอำเภอแก้งสนามนางเป็นระยะทาง ๑๒ กิโลเมตร

ลักษณะภูมิประเทศ

ลักษณะภูมิประเทศของตำบลบึงพะไล มีลักษณะภูมิประเทศเป็นที่ราบสูง ซึ่งลาดเอียงจากทิศเหนือและทิศตะวันออกเฉียงใต้ สภาพภูมิอากาศค่อนข้างแห้งแล้ง อุณหภูมิสูงสุดประมาณ ๔๐ องศาเซลเซียส อุณหภูมิต่ำสุด ประมาณ ๒๐ องศาเซลเซียส

องค์การบริหารส่วนตำบลบึงพะไล มีอาณาเขตติดต่อดังนี้

ทิศเหนือ ติดต่อกับ ตำบลแก้งสนามนาง อำเภอแก้งสนามนาง

ทิศใต้ ติดต่อกับ ตำบลโคกกระเบื้อง อำเภอบ้านเหลื่อม

ทิศตะวันออก ติดต่อกับ ตำบลห้วยยาง อำเภอบัวใหญ่

ทิศตะวันตก ติดต่อกับ ตำบลสีสุก อำเภอแก้งสนามนาง

องค์การบริหารส่วนตำบลบึงพะไล มีเนื้อที่ประมาณ ๔๓,๕๑๙ ไร่ หรือประมาณ ๖๙.๖๓ ตารางกิโลเมตร

๒. ด้านการเมือง/การปกครอง

องค์การบริหารส่วนตำบลบึงพะไล มีจำนวนหมู่บ้านและผู้นำชุมชน ในเขตการปกครองทั้งสิ้น ๑๕ หมู่บ้าน ดังนี้

หมู่ที่	ชื่อหมู่บ้าน	ชื่อผู้ปกครองหมู่บ้าน /สมาชิกสภา	ตำแหน่ง
๑	บ้านหัวบึง	๑. นายกระมล สุจริต	กำนันตำบลบึงพะไล
		๒. นายประสาสน์ ศรีโครต	ประธานสภา อบต.
๒.	บ้านโนนระเวียง	๑. นายดำรง ดีสม	ผู้ใหญ่บ้าน
		๒. นายสำลี สำธูการ์นต์	สมาชิกสภา อบต.
๓.	บ้านหนองบัวกอง	๑. นายอดุลย์ สุดใจ	ผู้ใหญ่บ้าน
		๒. นายเอกราช อันสน	รองประธานสภา อบต.
๔.	บ้านพะไล	๑. นายสิทธิโชค บทนอก	ผู้ใหญ่บ้าน
		๒. นายนนท์ปวิธ วิภพภัทร์	สมาชิกสภา อบต.
๕.	บ้านศาลาหนองขอน	๑. นางสะอาด กำมา	ผู้ใหญ่บ้าน
		๒. นายภัทรพล ถนอมดำรงศักดิ์	สมาชิกสภา อบต.
๖.	บ้านหนองโคบาล	๑. นางเรืองระวี ตันตินานนท์	ผู้ใหญ่บ้าน
		๒. นางเสาวณี มีธรรม	สมาชิกสภา อบต.
๗.	บ้านห้วยยาง	๑. นายคำพันธ์ ภูแก้วนอก	ผู้ใหญ่บ้าน
		๒. นางพิสมัย ปัดทุม	สมาชิกสภา อบต.
๘.	บ้านศิลาทอง	๑. นายอนุวัฒน์ พलयงนอก	ผู้ใหญ่บ้าน
		๒. นายสมหมาย แสนนอก	สมาชิกสภา อบต.
๙.	บ้านหนองเต่า	๑. นายสมพร วันสา	ผู้ใหญ่บ้าน
		๒. นางรัศมี สิงห์โคตร	สมาชิกสภา อบต.

๑๐.	บ้านหนองโพธิ์	๑. นายสุพรรณ ภัคคีดำรงศรีรัตน์	ผู้ใหญ่บ้าน
		๒. นางสาวกาญจนา ปัดทุม	สมาชิกสภา อบต.
๑๑.	บ้านหนองขามน้อย	๑. นายจำปี ชัยสุวรรณค์	ผู้ใหญ่บ้าน
		๒. นางสาวศิลป์ ปลั่งกลาง	สมาชิกสภา อบต.
๑๒.	บ้านบะระเวียง	๑. นายน้อย ปักเขตานัง	ผู้ใหญ่บ้าน
		๒. นายไพฑูล วานมนตรี	เลขานุการ สภา อบต.
๑๓.	บ้านหนองโคบาลเหนือ	๑. นายคุณวุฒิ วงษ์ชาติ	ผู้ใหญ่บ้าน
		๒. นายวิเคียน ศรีพั้ว	สมาชิกสภา อบต.
๑๔.	บ้านราชมงคล	๑. นางนวนจันทร์ โยนอก	ผู้ใหญ่บ้าน
		๒. นายศิษฐ์ โยนอก	สมาชิกสภา อบต.
๑๕.	บ้านหนองเต่าพัฒนา	๑. นายสุริยา แก้วแก่นตา	ผู้ใหญ่บ้าน
		๒. นายนิรัตน์ สระแก้ว	สมาชิกสภา อบต.

๓. ประชากร

มีประชากรรวมทั้งสิ้น ๑๐,๙๒๘ คน แยกเป็นหญิง ๕,๔๔๙ คน เป็นชาย ๕,๔๗๙ คน มีความหนาแน่นเฉลี่ย ๑๕๕ คน ต่อ ตารางกิโลเมตร (ข้อมูล ณ วันที่ ๒๐ สิงหาคม ๒๕๖๔)

หมู่ที่	ชื่อบ้าน	จำนวนครัวเรือน	จำนวนประชากร (คน)		
			ชาย	หญิง	รวม
๑	บ้านหัวบึง	๑๓๕	๒๔๘	๒๖๑	๕๐๙
๒	บ้านโนนระเวียง	๑๙๖	๓๙๐	๔๐๕	๗๙๕
๓	บ้านหนองบัวกอง	๓๑๗	๕๕๖	๕๙๗	๑,๑๕๓
๔	บ้านพะไล	๑๕๕	๑๘๙	๑๘๒	๓๗๑
๕	บ้านศาลาหนองขอน	๑๙๗	๔๒๐	๔๑๑	๘๓๑
๖	บ้านหนองโคบาล	๒๓๐	๔๖๒	๔๖๒	๙๒๔
๗	บ้านห้วยยาง	๑๐๐	๑๖๐	๑๔๖	๓๐๖
๘	บ้านศิลาทอง	๒๒๕	๔๒๙	๔๘๕	๙๑๔
๙	บ้านหนองเต่า	๒๐๐	๔๒๒	๔๑๓	๘๓๕
๑๐	บ้านหนองโพธิ์	๓๐๖	๖๙๒	๖๒๙	๑,๓๒๑
๑๑	บ้านหนองขามน้อย	๑๕๒	๒๙๒	๒๙๐	๕๘๒
๑๒	บ้านบะระเวียง	๑๓๓	๒๘๗	๒๗๙	๕๖๖
๑๓	บ้านหนองโคบาลเหนือ	๑๓๓	๓๐๓	๒๘๐	๕๘๓
๑๔	บ้านราชมงคล	๑๔๑	๓๑๗	๓๐๖	๖๒๓
๑๕	บ้านหนองเต่าพัฒนา	๑๖๑	๓๑๒	๓๐๓	๖๑๕
	รวม	๒,๗๔๑	๕,๔๗๙	๕,๔๔๙	๑๐,๙๒๘

๔. สภาพทางสังคม

การศึกษา

ในเขตพื้นที่องค์การบริหารส่วนตำบลบึงพะไล มีโรงเรียนระดับประถมศึกษาและโรงเรียนขยายโอกาสทางการศึกษา จำนวน ๕ โรงเรียน คือ

๑. โรงเรียนบ้านโนนระเวียง
๒. โรงเรียนบ้านศาลาหนองขอน
๓. โรงเรียนบ้านหนองขามน้อย
๔. โรงเรียนบ้านหนองโคบาล
๕. โรงเรียนบ้านหนองเต่า

โรงเรียนมัธยมศึกษา ๑ แห่ง คือ โรงเรียนบึงพะไล

- ศูนย์พัฒนาเด็กเล็ก ๕ แห่ง
- ศูนย์พัฒนาเด็กเล็กหัวบึง - โนนระเวียง
 - ศูนย์พัฒนาเด็กเล็กบ้านหนองบัวกอง
 - ศูนย์พัฒนาเด็กเล็กบ้านศาลาหนองขอน
 - ศูนย์พัฒนาเด็กเล็กศูนย์พัฒนาเด็กเล็กบ้านหนองโคบาล
 - ศูนย์พัฒนาเด็กเล็กบ้านหนองเต่า

การสาธารณสุข

ตำบลบึงพะไล มีโรงพยาบาลชุมชนประจำตำบล ๑ แห่ง คือ โรงพยาบาลชุมชนบ้านโนนระเวียง มีศูนย์สาธารณสุขมูลฐาน (ศสมช.) ๑๕ แห่ง

๕. ระบบบริการพื้นฐาน

การคมนาคมขนส่ง

ปัจจุบันการคมนาคมในเขตองค์การบริหารส่วนตำบลบึงพะไล มีความสะดวกมากขึ้นเพราะได้รับการพัฒนาจากองค์การบริหารส่วนตำบลบึงพะไล มีการบูรณะซ่อมแซมซ่อมแซมถนนลูกรังให้สามารถใช้งานได้ดี สามารถสัญจรไปมาได้สะดวกและไม่มีสัญญาณไฟจราจร พร้อมทั้งถนนเกษตรกรรมมีการก่อสร้างให้อยู่ในสภาพที่ดี ถนนสายหลักเส้นทางการคมนาคมระหว่างตำบลกับอำเภอเป็นถนนลาดยาง (ถนนแก้งสนามนาง-บ้านเหลื่อม)

การไฟฟ้า

การให้บริการประชาชนด้านไฟฟ้าเป็นหน้าที่และความรับผิดชอบของการไฟฟ้าส่วนภูมิภาค องค์การบริหารส่วนตำบลบึงพะไล จะรับผิดชอบในด้านการติดตั้ง ซ่อมแซม และค่าใช้จ่ายในอุปกรณ์เฉพาะไฟฟ้าแสงสว่างตามถนน ตรอก ซอย และในการตั้งงบประมาณขยายไฟฟ้าให้ครบครัวเรือนและหมู่บ้าน

การประปา

บ้านเรือนในเขตองค์การบริหารส่วนตำบลบึงพะไล ใช้บริการน้ำประปาจากประปาหมู่บ้าน จำนวน ๒,๔๗๑ ครัวเรือน

การสื่อสาร

- หอกระจายข่าวจำนวน ๑๕ จุด ครอบคลุมพื้นที่
- องค์การบริหารส่วนตำบลบึงพะไล ติดตั้งอินเทอร์เน็ต และสัญญาณ WIFI ไว้บริการ

๖. ระบบเศรษฐกิจ

การเกษตร

ประชากรส่วนใหญ่ประกอบอาชีพเกษตรกรรม (ทำไร่อ้อย ไร่มันสำปะหลัง) ทำนาบางพื้นที่ เมื่อว่างงานจากทำไร่แล้วก็จะว่างงาน เนื่องจากสภาพพื้นที่แห้งแล้ง จึงไม่สามารถทำอาชีพเสริมเกี่ยวกับการเกษตรได้อีกบางส่วนจะอพยพไปใช้แรงงานในเมืองใหญ่

ตำบลบึงพะไล โดยทั่วไปจะเป็นสังคมเกษตร มีวิถีชีวิตแบบชาวบ้าน คือ มีความเรียบง่ายใช้ชีวิตอย่างพอเพียง ไม่ค่อยมีการแข่งขันทำให้ชาวบ้านตำบลบึงพะไล แห่งนี้มีการพึ่งพาอาศัยกันอยู่ตลอดเวลา สภาพเศรษฐกิจประชาชนส่วนใหญ่ประมาณร้อยละ ๙๐ ประกอบอาชีพทำไร่ ส่วนที่เหลือเป็น อาชีพค้าขาย รับจ้าง เลี้ยงสัตว์ ทำสวน และรับราชการ เมื่อว่างจากการทำเกษตรกรรมแล้ว มีบางส่วนไปทำงานนอกหมู่บ้าน เช่น ช่างไม้ ช่างปูน ส่วนในหมู่บ้านที่มีอาชีพเสริม ได้แก่ เย็บผ้า ปูกลูก และค้าขาย

กลุ่มอาชีพ

- กลุ่มแปรรูปอาหาร
- กลุ่มแปรรูปขนม
- กลุ่มพัฒนาบทบาทสตรี

๗. เศรษฐกิจพอเพียงท้องถิ่น(ด้านการเกษตรและแหล่งน้ำ)

มีแหล่งน้ำที่ใช้สำหรับ อุปโภค-บริโภค เป็นแหล่งน้ำที่เกิดขึ้นตามธรรมชาติ และองค์การบริหารส่วนตำบลบึงพะไล ได้ดำเนินการปรับปรุงก่อสร้างขึ้นใหม่เพื่อเพียงพอกับการอุปโภคและบริโภคของประชาชน ดังนี้

- | | | |
|----------------|---------------------|---------------------|
| ๑. หนองขนุน | ๕. ลำห้วยขี้หนู | ๙. อ่างห้วยยาง-พะไล |
| ๒. หนองขามน้อย | ๖. ลำห้วยโสภกปลาตุก | |
| ๓. บึงพะไล | ๗. ลำห้วยยาง | |
| ๔. หนองเต่า | ๘. ลำห้วยม่วง | |

๘. ศาสนา ประเพณี วัฒนธรรม

การนับถือศาสนา ประชาชนในตำบลบึงพะไล ส่วนใหญ่นับถือศาสนาพุทธ โดยมีวัดและสำนักสงฆ์ดังนี้

๑. วัดศรีวิไลวนาราม	ตั้งอยู่ที่	บ้านโนนระเวียง	หมู่ที่ ๒
๒. วัดปทุมวารีย์	ตั้งอยู่ที่	บ้านหนองบัวกอง	หมู่ที่ ๓
๓. วัดป่าสันติสุข	ตั้งอยู่ที่	บ้านหนองบัวกอง	หมู่ที่ ๓
๔. วัดบ้านพะไล	ตั้งอยู่ที่	บ้านพะไล	หมู่ที่ ๔
๕. วัดบ้านศาลาหนองซอน	ตั้งอยู่ที่	บ้านศาลาหนองซอน	หมู่ที่ ๕
๖. วัดศรีสำราญ	ตั้งอยู่ที่	บ้านหนองโคบาลเหนือ	หมู่ที่ ๑๓
๗. วัดใหม่ห้วยยาง	ตั้งอยู่ที่	บ้านห้วยยาง	หมู่ที่ ๗
๘. วัดบ้านหนองเต่า	ตั้งอยู่ที่	บ้านหนองเต่า	หมู่ที่ ๙
๙. วัดป่าดอนมงคล	ตั้งอยู่ที่	บ้านหนองเต่า	หมู่ที่ ๙
๑๐. วัดป่าบ้านหนองโพธิ์	ตั้งอยู่ที่	บ้านหนองโพธิ์	หมู่ที่ ๑๐
๑๑. วัดบ้านหนองขามน้อย	ตั้งอยู่ที่	บ้านหนองขามน้อย	หมู่ที่ ๑๑
๑๒. วัดศรีบุญเรือง	ตั้งอยู่ที่	บ้านหนองโคบาล	หมู่ที่ ๖

ประเพณีและงานประจำปี

ประเพณีท้องถิ่นที่สำคัญและองค์การบริหารส่วนตำบลบึงพะไล ได้จัดเป็นประจำ คือ ประเพณีบุญเดือนหก ประเพณีสงกรานต์ วันผู้สูงอายุ งานประเพณีแห่เทียนเข้าพรรษา งานประเพณีลอยกระทง ประเพณีวันขึ้นปีใหม่

๙. ทรัพยากรธรรมชาติ

ลักษณะของดิน สภาพพื้นที่ของตำบลบึงพะไล ส่วนใหญ่เป็นที่ราบ ดินส่วนใหญ่เป็นดินร่วนปนทราย มีพื้นที่ตำบลประมาณ ๔๓,๕๑๙ ไร่ หรือประมาณ ๖๙.๖๓ ตารางกิโลเมตร

ส่วนที่ ๒

ยุทธศาสตร์องค์กรปกครองส่วนท้องถิ่น

๑. ความสัมพันธ์ระหว่างแผนพัฒนาระดับมหภาค

๑) แผนยุทธศาสตร์ชาติ ๒๐ ปี (พ.ศ. ๒๕๖๑ – ๒๕๘๐)

วิสัยทัศน์ประเทศไทย ๒๕๘๐

“ประเทศไทยมีความมั่นคง มั่งคั่ง ยั่งยืน เป็นประเทศพัฒนาแล้ว ด้วยการพัฒนาตามหลักปรัชญาของเศรษฐกิจพอเพียง” หรือเป็นคติพจน์ประจำชาติว่า “มั่นคง มั่งคั่ง ยั่งยืน”

๑.๑ ความมั่นคง

๑.๑.๑ การมีความมั่นคงปลอดภัยจากภัยและการเปลี่ยนแปลงทั้งภายในประเทศและภายนอกประเทศและมีความมั่นคงในทุกมิติ ทั้งมิติเศรษฐกิจ สังคม สิ่งแวดล้อมและการเมือง

๑.๑.๒ ประเทศมีความมั่นคงในเอกราชและอธิปไตย

๑.๑.๓ สังคมมีความปรองดองและความสามัคคี ประชาชนมีความมั่นคงในชีวิต มีงานและรายได้ที่มั่นคง มีงานและรายได้ที่มั่นคง มีที่อยู่อาศัยและความปลอดภัยในชีวิตทรัพย์สิน

๑.๑.๔ ความมั่นคงของอาหาร พลังงาน และน้ำ

๑.๒ ความมั่งคั่ง

๑.๒.๑ ประเทศไทยมีการขยายตัวของเศรษฐกิจอย่างต่อเนื่อง ยกกระดับเข้าสู่กลุ่มประเทศรายได้สูง ความเหลื่อมล้ำของการพัฒนาลดลง ประชากรได้รับผลประโยชน์จากการพัฒนาอย่างเท่าเทียม

๑.๒.๒ เศรษฐกิจมีความสามารถในการแข่งขันสูง สร้างเศรษฐกิจและสังคมแห่งอนาคต และเป็นจุดสำคัญของการเชื่อมโยงในภูมิภาคทั้งการคมนาคมขนส่ง การผลิต การค้า การลงทุน

๑.๒.๓ มีความสมบูรณ์ในทุนที่สามารถสร้างการพัฒนาต่อเนื่อง อาชีพ ทุนมนุษย์ ทุนทางปัญญา ทุนทางการเงินและทุนอื่นๆ

๑.๓ ความยั่งยืน

๑.๓.๑ การพัฒนาที่สามารถสร้างความเจริญรายได้ และคุณภาพชีวิตของประชาชนอย่างต่อเนื่องโดยไม่ใช้ทรัพยากรธรรมชาติเกินพอดี ไม่สร้างมลภาวะต่อสิ่งแวดล้อม

๑.๓.๒ มีการผลิตและการบริโภคเป็นมิตรกับสิ่งแวดล้อมและสอดคล้องกับกฎระเบียบของประชาคมโลก

๑.๓.๓ คนมีความรับผิดชอบต่อสังคม มุ่งประโยชน์ส่วนรวมอย่างยั่งยืน ทุกภาคส่วนในสังคมยึดถือและปฏิบัติตามหลักปรัชญาของเศรษฐกิจพอเพียง

เป้าหมายการพัฒนาประเทศภาพรวม

“ประเทศชาติมั่นคง ประชาชนมีความสุข เศรษฐกิจพัฒนาอย่างต่อเนื่อง สังคมเป็นธรรม ฐานทรัพยากรธรรมชาติยั่งยืน” โดยยกระดับศักยภาพของประเทศในหลากหลายมิติ พัฒนาคนในทุกมิติและในทุกช่วงวัยให้เป็นคนดี เก่ง และมีคุณภาพ สร้างโอกาสและความเสมอภาคทางสังคม สร้างการเติบโตบนคุณภาพชีวิตที่เป็นมิตรกับสิ่งแวดล้อม และมีภาครัฐของประชาชนเพื่อประชาชน และประโยชน์ส่วนรวม

ยุทธศาสตร์ที่ ๑ ด้านความมั่นคง

เพื่อบริหารจัดการสถานะแวดล้อมของประเทศให้มีความมั่นคง ปลอดภัย และมีความสงบเรียบร้อยในทุก
ระดับ และทุกมิติ

เป้าหมาย ๒๐ ปี

เป้าหมายที่ ๑ ประชาชนอยู่ดี กินดี มีความสุข

เป้าหมายที่ ๒ บ้านเมืองมีความมั่นคงในทุกมิติและทุกระดับ

เป้าหมายที่ ๓ กองทัพ หน่วยงานด้านความมั่นคง ภาครัฐ เอกชน และภาคประชาชนมีความพร้อมใน
การป้องกันและแก้ไขปัญหาความมั่นคง

เป้าหมายที่ ๔ ประเทศไทยมีบทบาทด้านความมั่นคงเป็นที่ชื่นชมและได้รับการยอมรับโดยประ
ประชาชนระหว่างประเทศ

เป้าหมายที่ ๕ การบริหารจัดการความมั่นคงมีผลสำเร็จที่เป็นรูปธรรมอย่างมีประสิทธิภาพ

ตัวชี้วัดเป้าหมายรวม

๑. ความสุขของประชากรชาวไทย
๒. ความมั่นคงปลอดภัยของประเทศ
๓. ความพร้อมของกองทัพ หน่วยงานด้านความมั่นคง และการมีส่วนร่วมของภาครัฐ ภาคเอกชน
และภาคประชาชนในการป้องกันและแก้ไขปัญหาความมั่นคง
๔. บทบาทและการยอมรับในการด้านความมั่นคงของประเทศไทยในประชาชนระหว่างประเทศ
๕. ประสิทธิภาพการบริหารจัดการความมั่นคงแบบองค์รวม

ประเด็นยุทธศาสตร์ ประกอบด้วย ๕ ประเด็นหลัก

๑. การรักษาความสงบภายในประเทศ
 - ๑.๑ พัฒนาและเสริมสร้างความจงรักภักดีต่อสถาบันหลักของชาติ
 - ๑.๒ พัฒนาและเสริมสร้างความจงรักภักดีต่อสถาบันหลักของชาติ
 - ๑.๓ พัฒนาและเสริมสร้างการเมืองในระบอบประชาธิปไตยอันมีพระมหากษัตริย์ทรงเป็น
ประมุขที่
เสถียรภาพและมีธรรมาภิบาลเห็นแก่ประโยชน์ของประเทศชาติมากกว่าประโยชน์ส่วนตน
 - ๑.๔ พัฒนาและเสริมสร้างกลไกที่สามารถป้องกันและขจัดสาเหตุของประเด็นปัญหาความ
มั่นคงที่สำคัญ
๒. ป้องกันและแก้ปัญหาที่มีผลกระทบต่อความมั่นคง
 - ๒.๑ แก้ไขปัญหาความมั่นคงในปัจจุบัน
 - ๒.๒ ติดตาม เฝ้าระวัง ป้องกัน และแก้ไขปัญหาที่อาจอุบัติขึ้นใหม่
 - ๒.๓ สร้างความปลอดภัยและความสันติสุขอย่างถาวรในพื้นที่จังหวัดชายแดนภาคใต้
 - ๒.๔ รักษาความมั่นคงและผลประโยชน์ทางทรัพยากรธรรมชาติและสิ่งแวดล้อมทั้งทางบก
และทางทะเล

๓. พัฒนาศักยภาพของเทคโนโลยีให้พร้อมเผชิญกับภัยคุกคามที่กระทบต่อความมั่นคงของชาติ
 - ๓.๑ พัฒนาระบบงานข่าวกรองแห่งชาติแบบบูรณาการอย่างมีประสิทธิภาพ
 - ๓.๒ พัฒนาและฝึกพลังอำนาจแห่งชาติ กองทัพและหน่วยงานความมั่นคง รวมทั้ง ภาครัฐ และภาคประชาชน ให้พร้อมป้องกันและรักษาอธิปไตยของประเทศ และเผชิญกับภัยคุกคาม ได้ทุกมิติทุกรูปแบบทุกระดับ
 - ๓.๓ พัฒนาระบบเตรียมพร้อมแห่งชาติและการบริหารจัดการภัยคุกคามให้มีประสิทธิภาพ
๔. บูรณาการความร่วมมือด้านความมั่นคงกับอาเซียนและนานาชาติ รวมถึงองค์กรภาครัฐและที่มีใช้

ภาครัฐ

- ๔.๑ เสริมสร้างและรักษาดุลยภาพภาวะแวดล้อมระหว่างประเทศ
- ๔.๒ เสริมสร้างและธำรงไว้ซึ่งสันติภาพและความมั่นคงของภูมิภาค
- ๔.๓ ร่วมมือทางการพัฒนากับประเทศเพื่อนบ้าน ภูมิภาค โลก รวมถึงองค์กรภาครัฐและที่มีใช้

ภาครัฐ

๕. พัฒนากลไกการบริหารจัดการความมั่นคงแบบบูรณาการ
 - ๕.๑ พัฒนากลไกให้พร้อมสำหรับการติดตาม เฝ้าระวัง แจ้งเตือน ป้องกัน และแก้ไขปัญหาความมั่นคงแบบองค์รวมอย่างเป็นรูปธรรม
 - ๕.๒ บริหารจัดการความมั่นคงให้เอื้ออำนวยต่อการพัฒนาประเทศในมิติอื่นๆ
 - ๕.๓ พัฒนากลไกและองค์กรขับเคลื่อนยุทธศาสตร์ชาติด้านความมั่นคง

ยุทธศาสตร์ที่ ๒ ด้านการสร้างความสามารถในการแข่งขัน

เน้นการยกระดับศักยภาพในหลากหลายมิติ ควบคู่กับการขยายโอกาสในประเทศไทยในเวทีโลก

เป้าหมาย ๒๐ ปี

- เป้าหมายที่ ๑ ประเทศไทยเป็นประเทศที่พัฒนาแล้ว เศรษฐกิจเติบโตอย่างมีเสถียรภาพและยั่งยืน
- เป้าหมายที่ ๒ ประเทศไทยมีขีดความสามารถในการแข่งขันสูงขึ้น

ตัวชี้วัดเป้าหมาย

๑. รายได้ประชาชาติ การขยายตัวของผลิตภัณฑ์มวลรวมภายในประเทศและการกระจายรายได้
๒. ผลผลิตภาพการผลิตของประเทศทั้งในปัจจัยการผลิตและแรงงาน
๓. การลงทุนเพื่อการวิจัยและพัฒนา
๔. ความสามารถในการแข่งขันของประเทศ

ประเด็นยุทธศาสตร์ ประกอบด้วย ๕ ประเด็นหลัก

๑. การเกษตรสร้างมูลค่า
 - ๑.๑ เกษตรอัตลักษณ์พื้นถิ่น ส่งเสริมการนำอัตลักษณ์พื้นถิ่นและภูมิปัญญาท้องถิ่นของไทยมาเป็นผลิตภัณฑ์การเกษตร
 - ๑.๒ เกษตรปลอดภัย ให้ความรู้ สนับสนุนกลไกตลาด เปลี่ยนผ่านสู่เกษตรอินทรีย์
 - ๑.๓ เกษตรชีวภาพ ผลิตภัณฑ์มูลค่าสูงจากฐานเกษตรกรรม ฐานทรัพยากรชีวภาพ
 - ๑.๔ เกษตรแปรรูป เพิ่มมูลค่าในผลิตภัณฑ์และสินค้าเกษตรพรีเมียม
 - ๑.๕ เกษตรอัจฉริยะ นำเทคโนโลยีและนวัตกรรมมาประยุกต์ใช้ในการพัฒนา

๒. อุตสาหกรรมและบริการแห่งอนาคต
 - ๒.๑ อุตสาหกรรมชีวภาพ
 - ๒.๒ อุตสาหกรรมและบริการการแพทย์ครบวงจร
 - ๒.๓ อุตสาหกรรมและบริการดิจิทัล ข้อมูล และปัญญาประดิษฐ์
 - ๒.๔ อุตสาหกรรมและบริการขนส่งและโลจิสติกส์
 - ๒.๕ อุตสาหกรรมความมั่นคงของประเทศ
๓. สร้างความหลากหลายด้านการท่องเที่ยว
 - ๓.๑ ท่องเที่ยวเชิงสร้างสรรค์และวัฒนธรรม
 - ๓.๒ ท่องเที่ยวเชิงธุรกิจ
 - ๓.๓ ท่องเที่ยวเชิงสุขภาพ ความงาม และแพทย์แผนไทย
 - ๓.๔ ท่องเที่ยวสำราญทางน้ำ
 - ๓.๕ ท่องเที่ยวเชื่อมโยงภูมิภาค
๔. โครงสร้างพื้นฐาน เชื่อมไทย เชื่อมโลก
 - ๔.๑ การเชื่อมโยงโครงข่ายคมนาคมไร้รอยต่อ
 - ๔.๒ การสร้างและพัฒนาเขตเศรษฐกิจพิเศษ
 - ๔.๓ การเพิ่มพื้นที่และเมืองเศรษฐกิจ
 - ๔.๔ การพัฒนาโครงสร้างพื้นฐานเทคโนโลยีสมัยใหม่
 - ๔.๕ การรักษาและเสริมสร้างเสถียรภาพทางเศรษฐกิจมหภาค
๕. พัฒนาเศรษฐกิจบนพื้นฐานผู้ประกอบการยุคใหม่
 - ๕.๑ การสร้างผู้ประกอบการอัจฉริยะ
 - ๕.๒ การสร้างโอกาสเข้าถึงบริการทางการเงิน
 - ๕.๓ การสร้างโอกาสเข้าถึงตลาด
 - ๕.๔ การสร้างโอกาสเข้าถึงข้อมูล
 - ๕.๕ การปรับบทบาทและโอกาสการเข้าถึงบริการภาครัฐ

ยุทธศาสตร์ที่ ๓ ด้านการพัฒนาและเสริมสร้างศักยภาพทรัพยากรมนุษย์

คนไทยในอนาคตมีความพร้อมทั้งกายใจ สติปัญญา มีทักษะที่จำเป็นในศตวรรษที่ ๒๑ มีทักษะสื่อสารภาษาอังกฤษและภาษาที่ ๓ และมีคุณธรรม

เป้าหมาย ๒๐ ปี

- เป้าหมายที่ ๑ คนไทยเป็นคนดี คนเก่ง มีคุณภาพ พร้อมสำหรับวิถีชีวิตในศตวรรษที่ ๒๑
- เป้าหมายที่ ๒ คนไทยมีสภาพแวดล้อมที่เอื้อและสนับสนุนต่อการพัฒนาคนตลอดช่วงชีวิต

ตัวชี้วัดเป้าหมาย

๑. การพัฒนาคุณภาพชีวิต สุขภาวะ และความเป็นอยู่ที่ดีของคนไทย
๒. ผลสัมฤทธิ์ทางการศึกษาและการเรียนรู้ตลอดชีวิต
๓. การพัฒนาสังคมและครอบครัวไทย

ประเด็นยุทธศาสตร์ ประกอบด้วย ๗ ประเด็นหลัก

๑. ปรับเปลี่ยนค่านิยมและวัฒนธรรม
 - ๑.๑ การปลูกฝังค่านิยมและวัฒนธรรมผ่านการเลี้ยงดูในครอบครัว
 - ๑.๒ การบูรณาการเรื่องความซื่อสัตย์ วินัย คุณธรรมจริยธรรม ในการจัดการเรียนการสอนในสถานศึกษา
 - ๑.๓ การสร้างความเข้มแข็งในสถาบันศาสนา
 - ๑.๔ การปลูกฝังค่านิยมและวัฒนธรรมโดยใช้ชุมชนเป็นฐาน
 - ๑.๕ การสร้างค่านิยมและวัฒนธรรมที่พึงประสงค์จากภาคธุรกิจ
 - ๑.๖ การใช้สื่อและสื่อสารมวลชนในการปลูกฝังค่านิยมและวัฒนธรรมของคนในสังคม
 - ๑.๗ การส่งเสริม ให้คนไทยมีจิตสาธารณะและมีความรับผิดชอบต่อส่วนรวม
๒. พัฒนาศักยภาพคนตลอดช่วงชีวิต
 - ๒.๑ ช่วงการตั้งครรภ์/ปฐมวัย เน้นการเตรียมความพร้อมให้แก่พ่อแม่ก่อนการตั้งครรภ์
 - ๒.๒ ช่วงวัยเรียน/วัยรุ่น ปลูกฝังความเป็นคนดี มีวินัยพัฒนาทักษะการเรียนรู้ที่สอดคล้องกับศตวรรษที่ ๒๑
 - ๒.๓ ช่วงวัยแรงงาน ยกกระดับศักยภาพ ทักษะและสมรรถนะแรงงานสอดคล้องกับความต้องการของตลาด
 - ๒.๓ ช่วงวัยผู้สูงอายุ ส่งเสริมให้ผู้สูงอายุเป็นพลังในการขับเคลื่อนประเทศ
๓. ปฏิรูปกระบวนการเรียนรู้ที่ตอบสนองต่อการเปลี่ยนแปลงในศตวรรษที่ ๒๑
 - ๓.๑ การปรับเปลี่ยนระบบการเรียนรู้ให้เอื้อต่อการพัฒนาทักษะสำหรับศตวรรษที่ ๒๑
 - ๓.๒ การเปลี่ยนโฉมบทบาท ”ครู” ให้เป็นครูยุคใหม่
 - ๓.๓ การเพิ่มประสิทธิภาพระบบบริหารจัดการศึกษาในทุกๆระดับ ทุกประเภท
 - ๓.๔ การพัฒนาระบบการเรียนรู้ตลอดชีวิต
 - ๓.๕ การสร้างความตื่นตัวให้คนไทยตระหนักถึงบทบาทความรับผิดชอบต่อสังคม และการวางตำแหน่งของประเทศไทยในภูมิภาคเอเชียอาคเนย์และประชาคมโลก
 - ๓.๖ การวางพื้นฐานระบบรองรับการเรียนรู้โดยใช้ดิจิทัลแพลตฟอร์ม
 - ๓.๗ การสร้างระบบการศึกษาเพื่อเป็นเลิศทางวิชาการระดับนานาชาติ
๔. ตระหนักถึงพหุปัญญาของมนุษย์ที่หลากหลาย
 - ๔.๑ การพัฒนาและส่งเสริมพหุปัญญาผ่านครอบครัว ระบบสถานศึกษา สภาพแวดล้อม รวมทั้งสื่อตั้งแต่ระดับปฐมวัย
 - ๔.๒ การสร้างเส้นทางอาชีพ สภาพแวดล้อมการทำงาน และระบบสนับสนุน ที่เหมาะสมสำหรับผู้มีความสามารถพิเศษผ่านกลไกต่าง ๆ
 - ๔.๓ การดึงดูดกลุ่มผู้เชี่ยวชาญต่างชาติและคนไทยที่มีความสามารถในต่างประเทศให้มาสร้างและพัฒนาเทคโนโลยีนวัตกรรมให้กับประเทศ
๕. เสริมสร้างให้คนไทยมีสุขภาวะที่ดี
 - ๕.๑ การสร้างความรอบรู้ด้านสุขภาวะ

- ๕.๒ การป้องกันและควบคุมปัจจัยเสี่ยงที่คุกคามสุขภาพ
- ๕.๓ การสร้างสภาพแวดล้อมที่เอื้อต่อการมีสุขภาพที่ดี
- ๕.๔ การพัฒนาระบบบริการสุขภาพที่ทันสมัยสนับสนุนการสร้างสุขภาพที่ดี
- ๕.๕ การส่งเสริมให้ชุมชนเป็นฐานในการสร้างสุขภาพที่ดีในทุกพื้นที่
๖. สร้างสภาพแวดล้อมที่เอื้อต่อการพัฒนาและเสริมสร้างศักยภาพทรัพยากรมนุษย์
 - ๖.๑ การสร้างความอยู่ดีมีสุขของครอบครัวไทย
 - ๖.๒ การส่งเสริมบทบาทการมีส่วนร่วมของภาครัฐ ภาคเอกชน องค์กรปกครองส่วนท้องถิ่น ครอบครัวและชุมชนในการพัฒนาทรัพยากรมนุษย์
 - ๖.๓ การปลูกฝังและพัฒนาทักษะนอกห้องเรียน
 - ๖.๔ การพัฒนาระบบฐานข้อมูลเพื่อการพัฒนาทรัพยากรมนุษย์
๗. เสริมสร้างศักยภาพการกีฬาในการสร้างคุณค่าทางสังคมและพัฒนาประเทศ
 - ๗.๑ การส่งเสริมการออกกำลังกาย และกีฬาขั้นพื้นฐานให้กลายเป็นวิถีชีวิต
 - ๗.๒ การส่งเสริมให้ประชาชนมีส่วนร่วมในกิจกรรมออกกำลังกาย กีฬาและนันทนาการ
 - ๗.๓ การส่งเสริมการกีฬาเพื่อพัฒนาสู่ระดับอาชีพ
 - ๗.๔ การพัฒนาบุคลากรด้านการกีฬาและนันทนาการเพื่อรับรองการเติบโตของอุตสาหกรรมกีฬา

ยุทธศาสตร์ที่ ๔ ด้านการสร้างโอกาสและความเสมอภาคทางสังคม

การสร้างความเป็นธรรมและลดความเหลื่อมล้ำในทุกมิติ กระจายศูนย์กลางความเจริญทางเศรษฐกิจและสังคม เพื่อโอกาสให้ทุกภาคส่วนเข้ามาเป็นกำลังของการพัฒนาประเทศในทุกระดับ

เป้าหมาย ๒๐ ปี

- เป้าหมายที่ ๑ สร้างความเป็นธรรม และลดความเหลื่อมล้ำทุกมิติ
- เป้าหมายที่ ๒ กระจายศูนย์กลางความเจริญทางเศรษฐกิจและสังคมเพื่อโอกาสให้ทุกภาคส่วนเข้าเป็นกำลังของการพัฒนาประเทศในทุกระดับเพื่อสมานฉันท์

เป้าหมายที่ ๓ เพิ่มขีดความสามารถของชุมชนท้องถิ่นในการพัฒนาการพึ่งตนเองและการจัดการตนเองเพื่อสร้างสังคมคุณภาพ

ตัวชี้วัดเป้าหมาย

๑. ความแตกต่างของรายได้และการเข้าถึงบริการภาครัฐระหว่างกลุ่มประชากร
๒. ความก้าวหน้าของการพัฒนากำลังคน
๓. ความก้าวหน้าในการพัฒนาจังหวัดในการเป็นศูนย์กลางความเจริญทางเศรษฐกิจ สังคมและเทคโนโลยี
๔. คุณภาพชีวิตของประชากรสูงอายุ

ประเด็นยุทธศาสตร์ ประกอบด้วย ๔ ประเด็นหลัก

๑. การลดความเหลื่อมล้ำ สร้างความเป็นธรรมในทุกมิติ
 - ๑.๑ ปรับโครงสร้างเศรษฐกิจฐานราก
 - ๑.๒ ปฏิรูประบบภาษีและการคุ้มครองผู้บริโภค
 - ๑.๓ กระจายการถือครองที่ดินและการเข้าถึงทรัพยากร

๑.๔ เพิ่มผลิตภาพและคุ้มครองแรงงานไทย ให้เป็นแรงงานฝีมือที่มีคุณภาพและความริเริ่มสร้างสรรค์ มีความปลอดภัยในการทำงาน

๑.๕ สร้างหลักประกันทางสังคมที่ครอบคลุมและเหมาะสมกับคนทุกช่วงวัย ทุกเพศภาวะและทุกกลุ่ม

๑.๖ ลงทุนทางสังคมแบบมุ่งเป้าหมายเพื่อช่วยเหลือกลุ่มคนยากจนและกลุ่มผู้ด้อยโอกาสโดยตรง

๑.๗ สร้างความเป็นธรรมในการเข้าถึงบริการสาธารณสุข และการศึกษา โดยเฉพาะสำหรับผู้มีรายได้น้อยและกลุ่มผู้ด้อยโอกาส

๑.๘ สร้างความเป็นธรรมในการเข้าถึงกระบวนการยุติธรรมอย่างทั่วถึง

๒. การกระจายศูนย์กลางความเจริญทางเศรษฐกิจ สังคมและเทคโนโลยี

๒.๑ พัฒนาศูนย์กลางความเจริญทางเศรษฐกิจ สังคมและเทคโนโลยีในภูมิภาค

๒.๒ กำหนดแผนพัฒนาเศรษฐกิจและสังคมของแต่ละกลุ่มจังหวัดในมิติต่างๆ

๒.๓ จัดระบบเมืองที่เอื้อต่อการสร้างชีวิตและสังคมที่มีคุณภาพและปลอดภัย ให้สามารถ

ตอบสนองต่อสังคมสูงวัยและแนวโน้มของการขยายตัวของเมืองในอนาคต

๒.๔ ปรับโครงสร้างและแก้ไขกฎหมายระเบียบบริหารราชการแผ่นดิน เพื่อวางระบบและกลไกการบริหารงานในระดับภาคกลุ่มจังหวัด

๒.๕ สนับสนุนการพัฒนาพื้นที่บนฐานข้อมูลความรู้ เทคโนโลยีและนวัตกรรม

๒.๖ การพัฒนากำลังแรงงานในพื้นที่

๓. การเสริมสร้างพลังทางสังคม

๓.๑ สร้างสังคมที่เข้มแข็งและแบ่งปัน ไม่ทอดทิ้งกัน และมีคุณธรรม ในสนับสนุนการรวมตัวและตั้งพลังของภาคส่วนต่างๆ

๓.๒ การรองรับสังคมสูงวัยอย่างมีคุณภาพ

๓.๓ สนับสนุนความร่วมมือระหว่างภาครัฐ ภาคเอกชน ภาควิชาการ ภาคประชาสังคมและภาคประชาชน

๓.๔ ส่งเสริมความเสมอภาคทางเพศและบทบาทของสตรีในการสร้างสรรค์สังคม

๓.๕ สนับสนุนการพัฒนาบนฐานทุนทางสังคมและวัฒนธรรม

๓.๖ สนับสนุนการพัฒนาเทคโนโลยีสารสนเทศและสื่อสร้างสรรค์ เพื่อรองรับสังคมยุคดิจิทัล

๔. การเพิ่มขีดความสามารถของชุมชนท้องถิ่นในการพัฒนาการพึ่งตนเองและการจัดการตนเอง

๔.๑ ส่งเสริมการปรับตัวกิจกรรมในระดับครัวเรือน ให้มีขีดความสามารถในการจัดการวางแผนชีวิต สุขภาพ ครอบครัว การเงินและอาชีพ

๔.๒ เสริมสร้างศักยภาพของชุมชนในการพึ่งตนเองและการพึ่งพากันเอง

๔.๓ สร้างการมีส่วนร่วมของภาคส่วนต่าง ๆ เพื่อสร้างประชาธิปไตยชุมชน

๔.๔ สร้างภูมิคุ้มกันทางปัญญาให้กับชุมชน

ยุทธศาสตร์ที่ ๕ ด้านการสร้างการเติบโตบนคุณภาพชีวิตที่เป็นมิตรต่อสิ่งแวดล้อม

คำนึงถึงความยั่งยืนบนฐานของทรัพยากรธรรมชาติและสิ่งแวดล้อม ปรับเปลี่ยนพฤติกรรมของประชาชนให้เป็นมิตรต่อสิ่งแวดล้อมเกิดผลลัพธ์ต่อความยั่งยืน

เป้าหมาย ๒๐ ปี

เป้าหมายที่ ๑ อนุรักษ์และรักษาทรัพยากรธรรมชาติ สิ่งแวดล้อม และวัฒนธรรม ให้คนรุ่นต่อไปได้ใช้อย่างยั่งยืน มีสมดุล

เป้าหมายที่ ๒ พัฒนาและสร้างใหม่ฐานทรัพยากรธรรมชาติและสิ่งแวดล้อม เพื่อลดผลกระทบทางลบจากการพัฒนาสังคมเศรษฐกิจของประเทศ

เป้าหมายที่ ๓ ใช้ประโยชน์และการสร้างการเติบโตบนฐานทรัพยากรธรรมชาติและสิ่งแวดล้อมให้สมดุลภายในขีดความสามารถของระบบนิเวศ

เป้าหมายที่ ๔ ยกระดับกระบวนการทัศน์ เพื่อกำหนดอนาคตประเทศด้านทรัพยากรธรรมชาติและสิ่งแวดล้อม และวัฒนธรรม บนหลักของการมีส่วนร่วมและธรรมาภิบาล

เป้าหมายที่ ๕ การบริหารจัดการความมั่นคงมีผลสำเร็จที่เป็นรูปธรรมอย่างมีประสิทธิภาพ

ตัวชี้วัดเป้าหมาย

๑. การเติบโตที่เป็นมิตรกับสิ่งแวดล้อม
๒. สภาพแวดล้อมและทรัพยากรธรรมชาติที่เสื่อมโทรมได้รับการฟื้นฟู
๓. พื้นที่สีเขียวที่เป็นมิตรกับสิ่งแวดล้อม
๔. ปริมาณก๊าซเรือนกระจก มูลค่าเศรษฐกิจฐานชีวภาพ
๕. ประสิทธิภาพการบริหารจัดการความมั่นคงแบบองค์รวม

ประเด็นยุทธศาสตร์ ประกอบด้วย ๖ ประเด็นหลัก

๑. สร้างการเติบโตอย่างยั่งยืนบนสังคมเศรษฐกิจสีเขียว

๑.๑ เพิ่มมูลค่าของเศรษฐกิจฐานชีวภาพให้สอดคล้องกับยุทธศาสตร์ด้านการสร้างความสามารถในการแข่งขัน

- ๑.๒ อนุรักษ์และฟื้นฟูความหลากหลายทางชีวภาพในละนอกถิ่นกำเนิด
- ๑.๓ อนุรักษ์และเพิ่มพื้นที่สีเขียวที่เป็นมิตรกับสิ่งแวดล้อม
- ๑.๔ รักษาและเพิ่มพื้นที่สีเขียวที่เป็นมิตรกับสิ่งแวดล้อม
- ๑.๕ ส่งเสริมการบริโภคและการผลิตที่ยั่งยืน

๒. สร้างการเติบโตอย่างยั่งยืนบนสังคมเศรษฐกิจภาคทะเล

- ๒.๑ เพิ่มมูลค่าของเศรษฐกิจฐานชีวภาพทางทะเล
- ๒.๒ ปรับปรุง ฟื้นฟู และสร้างใหม่ทรัพยากรทางทะเลและชายฝั่งทั้งระบบ
- ๒.๓ ฟื้นฟูชายฝั่งที่เป็นแหล่งท่องเที่ยว ชายฝั่งทะเลได้รับการป้องกันและแก้ไขทั้งระบบ และมี

นโยบายการจัดการชายฝั่งแบบบูรณาการอย่างเป็นองค์รวม

- ๒.๔ พัฒนาและเพิ่มสัดส่วนกิจกรรมทางทะเลที่เป็นมิตรต่อสิ่งแวดล้อม

๓. สร้างการเติบโตอย่างยั่งยืนบนสังคมเศรษฐกิจที่เป็นมิตรต่อสภาพภูมิอากาศ

- ๓.๑ ลดการปล่อยก๊าซเรือนกระจก

๓.๒ มีการปรับตัวเพื่อลดความสูญเสียและเสียหายจากภัยธรรมชาติและผลกระทบที่เกี่ยวข้องกับการเปลี่ยนแปลงสภาพภูมิอากาศ

๓.๓ มุ่งเป้าสู่การลงทุนที่เป็นมิตรต่อสภาพภูมิอากาศในการพัฒนาโครงสร้างพื้นฐาน ของภาครัฐ และภาคเอกชน

๓.๔ พัฒนาและสร้างระบบปรับตัวต่อโรคอุบัติใหม่และโรคอุบัติซ้ำที่เกิดจากการเปลี่ยนแปลงภูมิอากาศ

๔. พัฒนาพื้นที่เมือง ชนบท เกษตรกรรมและอุตสาหกรรมเชิงนิเวศ มุ่งเน้นความเป็นเมืองที่เติบโตอย่างต่อเนื่อง

๔.๑ จัดทำแผนผังภูมินิเวศเพื่อการพัฒนา เมือง ชนบท พื้นที่เกษตรกรรมและอุตสาหกรรม รวมถึงพื้นที่อนุรักษ์ตามศักยภาพ และความเหมาะสมทางภูมินิเวศอย่างเป็นเอกภาพ

๔.๒ พัฒนาพื้นที่เมือง ชนบท เกษตรกรรม และอุตสาหกรรมเชิงนิเวศ ที่มีการบริหารจัดการตามแผนผังภูมินิเวศ อย่างยั่งยืน

๔.๓ จัดการมลพิษที่มีผลกระทบต่อสิ่งแวดล้อม และสารเคมีในภาคเกษตร ทั้งระบบ ให้เป็นไปตามมาตรฐานสากลและค่ามาตรฐานสากล

๔.๔ ส่งเสริมรักษา อนุรักษ์ พื้นที่ฟู และพัฒนาทรัพยากรธรรมชาติ มรดกทางสถาปัตยกรรมและศิลปวัฒนธรรม อัตลักษณ์ และวิถีพื้นถิ่นบนฐานธรรมชาติ และฐานวัฒนธรรมอย่างยั่งยืน

๔.๕ พัฒนาเครือข่ายองค์กรพัฒนาเมืองและชุมชน รวมทั้งกลุ่มอาสาสมัคร ด้วยกลไกการมีส่วนร่วมของทุกภาคส่วนในท้องถิ่น

๔.๖ เสริมสร้างระบบสาธารณสุขและอนามัยสิ่งแวดล้อม และยกระดับความสามารถในการป้องกันโรคอุบัติใหม่และอุบัติซ้ำ

๕. การพัฒนาความมั่นคงทางน้ำ พลังงาน และเกษตรที่เป็นมิตรต่อสิ่งแวดล้อม

๕.๑ พัฒนาการจัดการน้ำเชิงลุ่มน้ำทั้งระบบเพื่อเพิ่มความมั่นคงด้านน้ำของประเทศ

๕.๒ เพิ่มผลิตภาพของน้ำทั้งระบบในการใช้น้ำอย่างประหยัด รู้คุณค่า และสร้างมูลค่าเพิ่มจากการใช้น้ำให้ทัดเทียมกับระดับสากล

๕.๓ พัฒนาความมั่นคงพลังงานของประเทศ และส่งเสริมการใช้พลังงานที่เป็นมิตรกับสิ่งแวดล้อม

๕.๔ เพิ่มประสิทธิภาพการใช้พลังงานโดยลดความเข้มข้นของการใช้พลังงาน

๕.๕ พัฒนาความมั่นคงด้านการเกษตร และอาหารของประเทศและชุมชน ในมิติปริมาณ คุณภาพ ราคาและการเข้าถึงอาหาร

๖. ยกระดับกระบวนการทศน์ เพื่อกำหนดอนาคตประเทศ

๖.๑ ส่งเสริมคุณลักษณะและพฤติกรรมที่พึงประสงค์ด้านสิ่งแวดล้อมและคุณภาพชีวิตที่ดีของคนไทย

๖.๒ พัฒนาเครื่องมือ กลไกและระบบยุติธรรม และระบบประชาธิปไตยสิ่งแวดล้อม

๖.๓ จัดโครงสร้างเชิงสถาบัน เพื่อจัดการประเด็นร่วม ด้านการบริหารจัดการทรัพยากรธรรมชาติและสิ่งแวดล้อมที่สำคัญ

๖.๔ พัฒนาและดำเนินโครงการ ที่ยกระดับกระบวนการทศน์ เพื่อกำหนดอนาคตประเทศ ด้าน

ทรัพยากรธรรมชาติ สิ่งแวดล้อมและวัฒนธรรม บนหลักของการมีส่วนร่วม และธรรมาภิบาล

ยุทธศาสตร์ที่ ๖ ด้านการปรับสมดุลและพัฒนาระบบการบริหารจัดการภาครัฐ

การปรับเปลี่ยนภาครัฐ ยึดหลัก”ภาครัฐของประชาชนเพื่อประชาชนและประโยชน์ส่วนรวม”

เป้าหมาย ๒๐ ปี

เป้าหมายที่ ๑ ภาครัฐมีวัฒนธรรมการทำงานที่มุ่งผลสัมฤทธิ์และผลประโยชน์ส่วนรวม ตอบสนองความต้องการของประชาชนได้อย่างสะดวก รวดเร็ว โปร่งใส

เป้าหมายที่ ๒ ภาครัฐมีขนาดที่เล็กลง พร้อมปรับตัวให้ทันต่อการเปลี่ยนแปลง

เป้าหมายที่ ๓ ภาครัฐมีความโปร่งใส ปลอดการทุจริตและประพฤติมิชอบ

เป้าหมายที่ ๔ กระบวนการยุติธรรม เป็นไปเพื่อประโยชน์ต่อส่วนรวมของประเทศ

ตัวชี้วัดเป้าหมาย

๑. ระดับความพึงพอใจของประชาชนต่อการให้บริการสาธารณะของภาครัฐ
๒. ประสิทธิภาพของการบริการภาครัฐ
๓. ระดับความโปร่งใส การทุจริต ประพฤติมิชอบ
๔. ความเสมอภาคในกระบวนการยุติธรรม

ประเด็นยุทธศาสตร์ ประกอบด้วย ๘ ประเด็นหลัก

๑. ภาครัฐที่ยึดประชาชนเป็นศูนย์กลาง ตอบสนองความต้องการ และให้บริการอย่างสะดวก รวดเร็ว โปร่งใส

๑.๑ การให้บริการสาธารณะของภาครัฐ ได้มาตรฐานสากลและเป็นระดับแนวหน้าของภูมิภาค

๑.๒ ภาครัฐมีความเชื่อมโยงในการให้บริการสาธารณะต่าง ๆ ผ่านการนำเทคโนโลยีดิจิทัลมา

ประยุกต์ใช้

๒. ภาครัฐบริหารงานแบบบูรณาการโดยมียุทธศาสตร์ชาติเป็นเป้าหมายและเชื่อมโยงการพัฒนาในทุก ระดับ ทุกประเด็น ทุกภารกิจและทุกพื้นที่

๒.๑ ให้ยุทธศาสตร์ชาติเป็นกลไกขับเคลื่อนการพัฒนาประเทศ

๒.๒ ระบบการเงินการคลังประเทศสนับสนุนการขับเคลื่อนยุทธศาสตร์ชาติ

๒.๓ ระบบติดตามประเมินผลที่สะท้อนการบรรลุเป้าหมายยุทธศาสตร์ชาติในทุกระดับ

๓. ภาครัฐมีขนาดที่เล็กลง เหมาะสมกับภารกิจ เปิดกว้าง ส่งเสริมให้ประชาชนและทุกภาคส่วนมีส่วนร่วมในการพัฒนาประเทศ

๓.๑ ภาครัฐมีขนาดที่เหมาะสม

๓.๒ ทุกภาคส่วนมีส่วนร่วมในการพัฒนาประเทศ

๓.๓ ส่งเสริมการกระจายอำนาจและสนับสนุนบทบาทชุมชนท้องถิ่นให้องค์กรปกครองส่วนท้องถิ่น เป็นหน่วยงานที่มีสมรรถนะสูง ตั้งอยู่บนหลักธรรมาภิบาล

๔. ภาครัฐมีความทันสมัย

๔.๑ องค์กรภาครัฐมีความยืดหยุ่นเหมาะสมกับบริบทการพัฒนาประเทศ

๔.๒ พัฒนาและปรับระบบวิธีการปฏิบัติราชการให้ทันสมัย

๕. บุคลากรภาครัฐเป็นคนดี และเก่งยึดหลักคุณธรรม มีจิตสำนึก มีความสามารถสูง มุ่งมั่นและเป็นมืออาชีพ

๕.๑ ภาครัฐมีการบริหารกำลังคนที่มีความคล่องตัว ยึดระบบคุณธรรม

๕.๒ บุคลากรภาครัฐยึดค่านิยมในการทำงานเพื่อประชาชน มีคุณธรรม และมีการพัฒนาตามเส้นทางความก้าวหน้าในอาชีพ

๖. ภาครัฐมีความโปร่งใส ปลอดการทุจริตและประพฤติมิชอบ ทุกภาคส่วนร่วมต่อต้านการทุจริต

๖.๑ ประชาชนและภาคีต่าง ๆ ในสังคมร่วมมือกันในการป้องกันการทุจริตและประพฤติมิชอบ

๖.๒ บุคลากรภาครัฐยึดมั่นในหลักคุณธรรมจริยธรรมและความซื่อสัตย์สุจริต

๖.๓ การปราบปรามการทุจริตประพฤติมิชอบมีประสิทธิภาพมีความเด็ดขาด เป็นธรรมและตรวจสอบได้

๖.๔ การบริหารจัดการป้องกันและปราบปรามการทุจริตอย่างเป็นระบบแบบบูรณาการ

๗. กฎหมายมีความสอดคล้อง เหมาะสมกับบริบทต่างๆ และมีเท่าที่จำเป็น

๗.๑ ภาครัฐจัดให้มีกฎหมายที่สอดคล้องและเหมาะสมกับบริบทต่างๆ ที่เปลี่ยนแปลง

๗.๒ การบังคับใช้กฎหมายอย่างมีประสิทธิภาพ เท่าเทียม มีการเสริมสร้างประสิทธิภาพการใช้

กฎหมาย

๘. กระบวนการยุติธรรมเคารพสิทธิมนุษยชนและปฏิบัติต่อประชาชนโดยเสมอภาค

๘.๑ บุคลากรและหน่วยงานในกระบวนการยุติธรรมเคารพและยึดมั่นในหลักประชาธิปไตยเคารพศักดิ์ศรีความเป็นมนุษย์ที่พึงได้รับการปฏิบัติอย่างเท่าเทียม

๘.๒ ทุกหน่วยงานในกระบวนการยุติธรรม มีบทบาทเชิงรุกร่วมกันในทุกขั้นตอน ของการค้นหาความจริง

๘.๓ หน่วยงานในกระบวนการยุติธรรมทั้งทางแพ่ง อาญาและปกครองมีเป้าหมายและยุทธศาสตร์ร่วมกัน

๘.๔ ส่งเสริมระบบยุติธรรมทางเลือก ระบบยุติธรรมชุมชนและการมีส่วนร่วมของประชาชนในกระบวนการยุติธรรม

๘.๕ พัฒนามาตรการอื่นแทนโทษทางอาญา

๒. แผนพัฒนาเศรษฐกิจและสังคมแห่งชาติ ฉบับที่ ๑๒ (พ.ศ. ๒๕๖๐-๒๕๖๔)

ยึดหลักการ “ปรัชญาของเศรษฐกิจพอเพียง การพัฒนาที่ยั่งยืน คนเป็นศูนย์กลางการพัฒนา”

๒.๑ ประเด็นการพัฒนาหลักที่สำคัญในช่วงแผนพัฒนาเศรษฐกิจและสังคมแห่งชาติ ฉบับที่ ๑๒ มีทั้งหมด ๒๐ ประเด็น ดังนี้

๑. การพัฒนานวัตกรรมและการนำมาใช้ขับเคลื่อนการพัฒนาในทุกมิติ เพื่อยกระดับศักยภาพของประเทศ

๒. การส่งเสริมและสนับสนุนการวิจัยและพัฒนาวิทยาศาสตร์เทคโนโลยี และนวัตกรรม

๓. การเตรียมพร้อมด้านกำลังคนและการเสริมสร้างศักยภาพของประชากรในทุกช่วงวัย มุ่งเน้นการยกระดับคุณภาพทุนมนุษย์ของประเทศ

๔. การสร้างความเป็นธรรมและลดความเหลื่อมล้ำ

๕. การปรับโครงสร้างการผลิตและการสร้างโอกาสทางเศรษฐกิจในแต่ละช่วงของห่วงโซ่มูลค่า
๖. การปรับระบบการผลิตการเกษตรให้สอดคล้องกับพันธกรณีในด้านการเปลี่ยนแปลงสภาพภูมิอากาศและศักยภาพของพื้นที่
๗. การเพิ่มศักยภาพฐานการผลิตและบริการเดิมที่มีศักยภาพในปัจจุบันให้ต่อยอดไปสู่ฐานการผลิตและบริการที่ใช้เทคโนโลยีเข้มข้นและมีนวัตกรรมมากขึ้น ควบคู่กับการวางรากฐานเพื่อสร้างและพัฒนาภาคการผลิตและบริการสำหรับอนาคต
๘. การส่งเสริมสร้างความเข้มแข็งของเศรษฐกิจกระแสใหม่
๙. การสร้างขีดความสามารถในการแข่งขันของธุรกิจบริการและการท่องเที่ยวที่มีศักยภาพให้เติบโตและสนับสนุนภาคการผลิต
๑๐. การสร้างความเชื่อมโยงระหว่างภาคการผลิต
๑๑. การพัฒนาวิสาหกิจขนาดย่อม ขนาดเล็กและขนาดกลาง วิสาหกิจชุมชน และวิสาหกิจเพื่อสังคม
๑๒. การสร้างความมั่นคงของฐานทรัพยากรธรรมชาติและยกระดับคุณภาพสิ่งแวดล้อม
๑๓. การฟื้นฟูพื้นฐานด้านความมั่นคงที่เป็นปัจจัยสำคัญต่อการพัฒนาทางเศรษฐกิจ และสังคมของประเทศ
๑๔. การบริหารจัดการในภาครัฐ การป้องกันการทุจริตประพฤติมิชอบและการสร้างธรรมาภิบาลในสังคมไทย
๑๕. การพัฒนาโครงสร้างพื้นฐานและระบบโลจิสติกส์ของประเทศเพื่อขยายขีดความสามารถและพัฒนาคุณภาพการให้บริการเพื่อรองรับการขยายตัวของเมืองและพื้นที่เศรษฐกิจหลัก และส่งเสริมการพัฒนาคุณภาพชีวิตของทุกกลุ่มในสังคม
๑๖. การพัฒนาภาค เมือง และพื้นที่เศรษฐกิจ
๑๗. การสร้างความร่วมมือระหว่างประเทศให้เข้มข้นและส่งผลต่อการพัฒนาอย่างเต็มที่
๑๘. การส่งเสริมการลงทุนไทยในต่างประเทศ
๑๙. การปรับปรุงภาคการเงินของไทยให้มีประสิทธิภาพมากขึ้นและให้สามารถแข่งขันได้
๒๐. การปฏิรูปด้านการคลังและงบประมาณ

๒.๒ วัตถุประสงค์และเป้าหมายการพัฒนาในช่วงแผนพัฒนาเศรษฐกิจและสังคมแห่งชาติ ฉบับที่

๑๒

วัตถุประสงค์

๑. มีจริยธรรม ความรู้ความสามารถ และพัฒนาตนเองได้ต่อเนื่องตลอดชีวิต
๒. มีความมั่นคง ทางเศรษฐกิจและสังคม
๓. เศรษฐกิจ เข้มแข็ง แข่งขันได้ และมีความยั่งยืน
๔. รักษาและฟื้นฟูทรัพยากรธรรมชาติ และสิ่งแวดล้อม
๕. การบริหารราชการแผ่นดินมีประสิทธิภาพ โปร่งใส ทันทสมัย และทำงานเชิงบูรณาการ
๖. กระจายความเจริญไปสู่ภูมิภาค
๗. ผลักดันให้มีความเชื่อมโยงกับประเทศต่าง ๆ

เป้าหมาย

๑. คนไทยมีคุณลักษณะ ที่มีวินัย มีทัศนคติที่ดีต่อสังคม
๒. ความเหลื่อมล้ำ ทางด้านรายได้ และความยากจนลดลง
๓. ระบบเศรษฐกิจ มีความเข้มแข็ง และแข่งขันได้
๔. เป็นมิตรกับสิ่งแวดล้อม
๕. มีความมั่นคง ในเอกราชและอธิปไตย สามัคคีและเพิ่มความเชื่อมั่นของประเทศ
๖. มีระบบบริหารจัดการภาครัฐ ที่มีประสิทธิภาพ ทันสมัย โปร่งใส ตรวจสอบได้ และมีส่วนร่วมจากประชาชน

๒.๓ ยุทธศาสตร์ในแผนพัฒนาแผนพัฒนาเศรษฐกิจและสังคมแห่งชาติฉบับที่ ๑๒ มีทั้งหมด ๑๐ ยุทธศาสตร์

๑. การเสริมสร้างและพัฒนาศักยภาพทุนมนุษย์

แนวทางการพัฒนา

- ๑.๑ มีคุณธรรม จริยธรรม มีวินัย จิตสาธารณะ
- ๑.๒ พัฒนาศักยภาพคน
- ๑.๓ ยกระดับคุณภาพการศึกษา
- ๑.๔ ลดปัจจัยเสี่ยงด้านสุขภาพ
- ๑.๕ เพิ่มประสิทธิภาพระบบจัดการสุขภาพ
- ๑.๖ พัฒนาระบบการดูแลสุขภาพสูงวัย
- ๑.๗ สถาบันทางสังคมมีส่วนร่วมพัฒนาประเทศ

๒. ยุทธศาสตร์การสร้างความเป็นธรรมและลดความเหลื่อมล้ำในสังคม

แนวทางการพัฒนา

- ๒.๑ เพิ่มโอกาสให้กับกลุ่มเป้าหมาย
- ๒.๒ กระจายบริการภาครัฐให้ครอบคลุมทุกพื้นที่
- ๒.๓ เสริมสร้างศักยภาพชุมชน

๓. ยุทธศาสตร์การสร้างความเข้มแข็งทางเศรษฐกิจและแข่งขันได้อย่างยั่งยืน

แนวทางการพัฒนา

- ๓.๑ บริหารจัดการเศรษฐกิจส่วนรวม
- ๓.๒ พัฒนาความสามารถในการแข่งขัน

๔. ยุทธศาสตร์การเติมโตที่เป็นมิตรกับสิ่งแวดล้อมเพื่อการพัฒนาที่ยั่งยืน

แนวทางการพัฒนา

- ๔.๑ ฟื้นฟูทรัพยากรธรรมชาติ
- ๔.๒ เพิ่มประสิทธิภาพการบริหารจัดการทรัพยากรน้ำ
- ๔.๓ การผลิตเป็นมิตรกับสิ่งแวดล้อม
- ๔.๔ ลดการปล่อยก๊าซเรือนกระจก

๔.๕ ลดความเสี่ยงด้านภัยพิบัติ

๔.๖ แก้ไขปัญหาด้านทรัพยากรธรรมชาติและสิ่งแวดล้อม

๔.๗ พัฒนาความร่วมมือด้านสิ่งแวดล้อมระหว่างประเทศ

๕. ยุทธศาสตร์การเสริมสร้างความมั่นคงแห่งชาติเพื่อการพัฒนาประเทศสู่ความมั่นคง และยั่งยืน
แนวทางการพัฒนา

๕.๑ รักษาความมั่นคงภายใน

๕.๒ เสริมสร้างศักยภาพการป้องกันประเทศ

๕.๓ ส่งเสริมความร่วมมือกับต่างประเทศด้านความมั่นคง

๕.๔ รักษาความมั่นคง และผลประโยชน์ของชาติทางทะเล

๕.๕ บริหารจัดการความมั่นคง เพื่อการพัฒนา

๖. ยุทธศาสตร์การบริหารจัดการในภาครัฐ การป้องกันการทุจริต ประพฤติมิชอบและธรรมาภิบาลใน
สังคมไทย

แนวทางการพัฒนา

๖.๑ ปรับปรุงโครงสร้างหน่วยงาน

๖.๒ ปรับปรุงกระบวนการงบประมาณ

๖.๓ เพิ่มประสิทธิภาพการบริการสาธารณะได้มาตรฐานสากล

๖.๔ เพิ่มประสิทธิภาพการบริหารจัดการให้แก่ อปท.

๖.๕ ป้องกันปราบปรามการทุจริต

๖.๖ ปฏิรูปกฎหมายให้มีความทันสมัย

๗. ยุทธศาสตร์การพัฒนาโครงสร้างพื้นฐานและระบบโลจิสติกส์

แนวทางการพัฒนา

๗.๑ พัฒนาโครงสร้างพื้นฐาน

๗.๒ สนับสนุนการพัฒนาระบบขนส่ง

๗.๓ พัฒนาระบบโลจิสติกส์

๗.๔ พัฒนาด้านพลังงาน

๗.๕ พัฒนาเศรษฐกิจดิจิทัล

๗.๖ พัฒนาระบบประปา

๘. ยุทธศาสตร์การพัฒนาวิทยาศาสตร์ เทคโนโลยี วิจัย และนวัตกรรม

แนวทางการพัฒนา

๘.๑ ส่งเสริมการลงทุนวิจัยและพัฒนาและผลักดันสู่การใช้ประโยชน์ในเชิงพาณิชย์
และเชิงสังคม

๘.๒ พัฒนาผู้ประกอบการให้เป็นผู้ประกอบการทางเทคโนโลยี

๘.๓ พัฒนาสภาวะแวดล้อมของการพัฒนาวิทยาศาสตร์เทคโนโลยี วิจัย และ
นวัตกรรม

๙. ยุทธศาสตร์การพัฒนาภาคเมือง และพื้นที่เศรษฐกิจ

แนวทางการพัฒนา

- ๙.๑ การพัฒนาภาคเพื่อสร้างโอกาสทางเศรษฐกิจ
- ๙.๒ การพัฒนาเมือง
- ๙.๓ การพัฒนาพื้นที่เศรษฐกิจ

๑๐. ยุทธศาสตร์ความร่วมมือระหว่างประเทศเพื่อการพัฒนา

แนวทางการพัฒนา

- ๑๐.๑ ขยายความร่วมมือทางการค้าและการลงทุนกับมิตรประเทศ
- ๑๐.๒ พัฒนาความเชื่อมโยงด้านการคมนาคมขนส่ง โลจิสติกส์
- ๑๐.๓ พัฒนาและส่งเสริมให้ไทยเป็นฐานของการประกอบธุรกิจ การบริการ
- ๑๐.๔ ส่งเสริมการลงทุนไทยในต่างประเทศ
- ๑๐.๕ เปิดประตูการค้าและพัฒนาความร่วมมือกับประเทศเพื่อนบ้าน
- ๑๐.๖ ส่งเสริมความร่วมมือ กับภูมิภาค

๒.๔ แนวทางขับเคลื่อนแผนพัฒนาเศรษฐกิจและสังคมแห่งชาติ ฉบับที่ ๑๒

๑. สร้างความรู้ความเข้าใจให้ทุกภาคส่วน
๒. สร้างความเชื่อมโยงระหว่างแผนพัฒนาฯ ฉบับที่ ๑๒ ยุทธศาสตร์ชาติ นโยบายรัฐบาล

แผนเฉพาะด้าน และแผนปฏิบัติการ

๓. สำนักงานงบประมาณ สำนักงานคณะกรรมการพัฒนาระบบราชการ (สำนักงาน ก.พ.ร.)

จัดทำยุทธศาสตร์การจั้ดสรรงบประมาณแบบมีส่วนร่วม

๔. ผลักดันให้ภาคเอกชนส่วนร่วมในการพัฒนาประเทศ
๕. สร้างสภาพแวดล้อมให้เอื้อต่อการขับเคลื่อนแผนของภาคีการพัฒนาต่างๆ
๖. เพิ่มประสิทธิภาพกลไกรับผิดชอบการขับเคลื่อนแผนที่ชัดเจน

ที่มา : สำนักงานสภาพัฒนาการเศรษฐกิจและสังคมแห่งชาติ

๓. แผนพัฒนาภาค/แผนพัฒนากลุ่มจังหวัด/แผนพัฒนาจังหวัด

๓.๑ แผนพัฒนาภาคตะวันออกเฉียงเหนือ

เป้าหมาย ศูนย์กลางเศรษฐกิจของอนุภูมิภาคลุ่มแม่น้ำโขง

๑. บริหารจัดการน้ำให้เพียงพอต่อการพัฒนาเศรษฐกิจและคุณภาพชีวิตอย่างยั่งยืน
๒. แก้ปัญหาความยากจนและพัฒนาคุณภาพชีวิตผู้มีรายได้น้อยเพื่อลดความเหลื่อมล้ำทาง

สังคม

๓. สร้างความเข้มแข็งของฐานเศรษฐกิจภายใน ควบคู่กับการแก้ไขปัญหาด้าน

ทรัพยากรธรรมชาติและสิ่งแวดล้อม

๔. พัฒนาการท่องเที่ยวเชิงบูรณาการ
๕. ใช้โอกาสจากการพัฒนาโครงข่ายคมนาคมขนส่งที่เชื่อมโยงพื้นที่เศรษฐกิจหลัก ภาคกลาง และพื้นที่ระเบียงเศรษฐกิจภาคตะวันออก (EEC) เพื่อพัฒนาเมือง และพื้นที่เศรษฐกิจใหม่ๆ ของภาค

๖. พัฒนาความร่วมมือและใช้ประโยชน์จากข้อตกลงกับประเทศเพื่อนบ้านในการสร้างความเข้มแข็งทางเศรษฐกิจตามแนวชายแดนและแนวระเบียงเศรษฐกิจ

โครงการที่สำคัญ (Flagship Project)

๑. โครงการบริหารจัดการน้ำอย่างบูรณาการเพื่อการพัฒนาที่ยั่งยืน
๒. โครงการแก้ไขปัญหาโรคพยาธิใบไม้ตับและมะเร็งท่อน้ำดี
๓. โครงการพัฒนาการผลิตข้าวหอมมะลิทุ่งกุลาร้องไห้สู่มาตรฐานเกษตรอินทรีย์
๔. โครงการยกระดับการท่องเที่ยวเชิงประเพณีวัฒนธรรม
๕. โครงการพัฒนาท่าอากาศยาน ขอนแก่น สกลนคร และนครพนม

๓.๒ แผนพัฒนากลุ่มจังหวัด

แผนพัฒนากลุ่มจังหวัดภาคตะวันออกเฉียงเหนือตอนล่าง ๑ (นครราชสีมา ชัยภูมิ บุรีรัมย์ สุรินทร์)

แผนพัฒนากลุ่มจังหวัดภาคตะวันออกเฉียงเหนือตอนล่าง ๑

แผนพัฒนากลุ่มจังหวัดภาคตะวันออกเฉียงเหนือตอนล่าง ๑ ระยะ ๕ ปี (พ.ศ. ๒๕๖๑-๒๕๖๕) ฉบับทบทวนปี พ.ศ. ๒๕๖๔ ได้รับความเห็นชอบจากคณะกรรมการบริหารงานกลุ่มจังหวัดแบบบูรณาการ (ก.บ.ก.) ภาคตะวันออกเฉียงเหนือตอนล่าง ๑ ในคราวประชุม ครั้งที่ ๑๐/๒๕๖๐ เมื่อวันที่ ๒๐ ธันวาคม ๒๕๖๒ โดยสรุปประเด็นสำคัญ ดังนี้

ตำแหน่งทางยุทธศาสตร์ (Strategies Position)

๑. เป็นแหล่งผลิตสินค้าเกษตรและอาหารปลอดภัย
๒. เป็นแหล่งผลิต ผลิตภัณฑ์ใหม่ระดับประเทศ
๓. เป็นแหล่งท่องเที่ยวที่มีความหลากหลายทั้งการท่องเที่ยวอารยธรรมขอม เขื่อนเวศน์ การกีฬา ที่มีชื่อเสียง
๔. เป็นประตูสู่อีสาน และเชื่อมโยงการค้าชายแดนกับประเทศเพื่อนบ้าน

พันธกิจ (Mission)

๑. ส่งเสริมการผลิตและแปรรูปข้าวหอมมะลิ
๒. ส่งเสริมและพัฒนาการผลิตมันสำปะหลังเพื่ออุตสาหกรรมอาหารและพลังงานทดแทน
๓. ส่งเสริมการเลี้ยงโคเนื้อ กระบือ และแพะ และแปรรูปเชิงคุณภาพ
๔. ส่งเสริมการเรียนรู้สู่การปฏิบัติตามหลักปรัชญาเศรษฐกิจพอเพียง
๕. ส่งเสริมศักยภาพการผลิตและการตลาดผลิตภัณฑ์ใหม่
๖. ส่งเสริมการท่องเที่ยวให้ได้รับความนิยม และบริหารจัดการให้มีศักยภาพ
๗. ส่งเสริมและพัฒนาการค้าการลงทุน และการค้าชายแดน
๘. ส่งเสริมการพัฒนาด้านสังคม

เป้าหมายการพัฒนาของกลุ่มจังหวัดภาคตะวันออกเฉียงเหนือตอนล่าง ๑ ระยะ ๕ ปี

จากโครงสร้างเศรษฐกิจในภาพรวมของกลุ่มจังหวัดภาคตะวันออกเฉียงเหนือตอนล่าง ๑ ปี พ.ศ. ๒๕๖๐ มีเศรษฐกิจที่สำคัญ ๓ ลำดับแรก โดยมีภาคอุตสาหกรรม มีสัดส่วนร้อยละ ๒๓ รองลงมาเป็นภาคเกษตรกรรม มีสัดส่วนร้อยละ ๑๘ และภาคการค้าร้อยละ ๑๔ มีพื้นที่การเกษตรร้อยละ ๖๘.๑๕ ของพื้นที่ของ

กลุ่มจังหวัด ประชากรส่วนใหญ่อยู่ในวัยแรงงาน ร้อยละ ๑๖.๘๕ ประกอบอาชีพเกษตรกรรม มีศักยภาพทางการเกษตรที่โดดเด่น ได้แก่ ข้าว มันสำปะหลัง อ้อย โคเนื้อ โคนม ไก่ แพะ แกะ มีศักยภาพทางการท่องเที่ยวที่หลากหลาย ทั้งท่องเที่ยวธรรมชาติ นิเวศ อารยธรรม ประเพณี ศิลปวัฒนธรรม ศาสนา และกีฬา มีแหล่งท่องเที่ยวที่เป็นมรดกโลก เป็นแหล่งผลิตผลิตภัณฑ์ใหม่ และในขณะเดียวกันก็มีปัญหาในเรื่องการขาดแคลนน้ำเพื่อการอุปโภค บริโภค และการเกษตร ราคาผลิตทางการเกษตรตกต่ำ สัดส่วนคนยากจน ร้อยละ ๑๒.๙๐ รายได้เฉลี่ยครัวเรือน/ปี ๒๕๐,๖๓๒ บาท หนี้สินเฉลี่ยครัวเรือน/ปี ๒๐๐,๒๑๗.๐๘ บาท มีความไม่เสมอภาคด้านรายได้ (Gino coefficient) สูงกว่าค่าเฉลี่ยประเทศ จึงกำหนดเป้าหมายการพัฒนาในการเป็น “ศูนย์กลางของเกษตรอุตสาหกรรม ผลิตภัณฑ์ใหม่ ท่องเที่ยวอารยธรรมธรรมชาติและสังคมเป็นสุข” โดยมีแนวคิดการพัฒนา ดังนี้

๑. การเพิ่มประสิทธิภาพภาคการผลิตให้เป็นมาตรฐานปลอดภัย และพัฒนาจนถึงขั้นมาตรฐานอินทรีย์ในภาคการเกษตรทั้งพืชและสัตว์ โดยมีการนำนวัตกรรมในพื้นที่มาช่วยให้เกษตรกร โดยเฉพาะเกษตรกรรุ่นใหม่ (Smart Farmer) ให้มีการสืบทอดภูมิปัญญาดั้งเดิมให้คงอยู่ด้วยการน้อมนำปรัชญาเศรษฐกิจพอเพียง มาเป็นหลักในการดำเนินงาน เพื่อให้เกิดภูมิคุ้มกันต่อกระแสการเปลี่ยนแปลงของโลก

๒. พัฒนาการบริหารจัดการน้ำให้เพียงพอ ทั้งน้ำเพื่อการอุปโภค บริโภค และน้ำเพื่อการเกษตรให้เพียงพอตลอดปี โดยการเพิ่มประสิทธิภาพการกักเก็บน้ำให้อยู่ในพื้นที่ หรือการขยายพื้นที่รับน้ำ การกระจายน้ำไปยังพื้นที่

๓. ส่งเสริมแปรรูปของสินค้าให้มากขึ้นในพื้นที่ สนับสนุนการพัฒนาอุตสาหกรรมอาหารแบบครบวงจรในพื้นที่ โดยพัฒนาช่วงกลางทางและปลายทางให้มากขึ้น ดังจะเห็นได้จากแผนพัฒนาเศรษฐกิจและสังคมแห่งชาติ ฉบับที่ ๑๒ ยุทธศาสตร์ภาค เมือง และพื้นที่เศรษฐกิจ ที่กำหนดให้กลุ่มจังหวัด โดยเฉพาะจังหวัดนครราชสีมาให้เป็นศูนย์กลางอุตสาหกรรมเกษตรแปรรูปและอาหารแบบครบวงจร

๔. ส่งเสริมอาชีพ และเพิ่มทักษะฝีมือแรงงานเพื่อสร้างโอกาสในการสร้างรายได้จากภาคการเกษตร และนอกภาคเกษตร โดยเชื่อมโยงสินค้าชุมชนกับการท่องเที่ยว

๕. สร้างมูลค่าเพิ่มในสาขาการท่องเที่ยว โดยการพัฒนาแหล่งท่องเที่ยวให้ได้มาตรฐาน ทั้งทางด้านโครงสร้างพื้นฐาน สิ่งอำนวยความสะดวก และบริการเกี่ยวเนื่องกับการท่องเที่ยว รวมถึงการสร้างการตลาดให้เป็นที่รู้จักในวงกว้างและเป็นที่ยอมรับเดินทางมายังกลุ่มจังหวัด

๖. การพัฒนาสังคมให้มีคุณภาพ โดยเฉพาะผู้สูงอายุให้ได้รับการดูแล มีศักยภาพ คุณภาพชีวิตที่ดีขึ้น หรือสามารถดำเนินกิจกรรมได้ตามศักยภาพ รวมทั้งการรักษาภูมิปัญญาของผู้สูงอายุเพื่อให้สืบทอดไปยังรุ่นลูกหลาน และการเพิ่มศักยภาพของเด็ก เพื่อให้สังคมมีคุณภาพและสามารถดูแลตนเองได้ในอนาคต

ประเด็นการพัฒนา (Strategies Issues) รวม ๓ ประเด็น คือ

ประเด็นการพัฒนาที่ ๑ การพัฒนาขีดความสามารถในการแข่งขันเกษตรอุตสาหกรรมและแปรรูป
วัตถุประสงค์

เพื่อเป็นศูนย์กลางด้านเกษตรปลอดภัย และอุตสาหกรรมแปรรูปสินค้าเกษตร

แนวทางการพัฒนา

๑.๑ พัฒนาและบริหารจัดการน้ำเพื่อการเกษตร

- ๑.๒ ส่งเสริมและพัฒนาระบบโลจิสติกส์และการกระจายสินค้าในภูมิภาค
- ๑.๓ ส่งเสริมการบริหารจัดการพื้นที่เกษตรกรรมให้เหมาะสม
- ๑.๔ ยกกระดับสินค้าเกษตรเข้าสู่ระบบมาตรฐาน
- ๑.๕ ส่งเสริมการเกษตรผสมผสานตามแนวทางเศรษฐกิจพอเพียง
- ๑.๖ ส่งเสริมการใช้นวัตกรรมและพลังงานทดแทน
- ๑.๗ ส่งเสริมการแปรรูปผลผลิตเพื่อสร้างมูลค่าเพิ่ม
- ๑.๘ สนับสนุนให้มีการรวมกลุ่มการผลิตและจำหน่าย
- ๑.๙ ยกกระดับความสามารถในการแข่งขันด้านการตลาดสินค้าเกษตร
- ๑.๑๐ ส่งเสริมอาชีพการเลี้ยงสัตว์คุณภาพสูง

ประเด็นการพัฒนาที่ ๒ การพัฒนาอุตสาหกรรมการท่องเที่ยว การท่องเที่ยวและผลิตภัณฑ์ใหม่ วัตถุประสงค์

๑. เพื่อเป็นแหล่งท่องเที่ยวที่มีคุณภาพ มีความสะดวก และปลอดภัย
๒. เพื่อให้กลุ่มผู้ผลิตและผู้ประกอบการใหม่มีรายได้จากการจำหน่ายผลิตภัณฑ์ใหม่เพิ่มขึ้น

แนวทางการพัฒนา

- ๒.๑ พัฒนาโครงสร้างพื้นฐานและสิ่งอำนวยความสะดวก
- ๒.๒ พัฒนาสินค้าและบริการทางการท่องเที่ยว
- ๒.๓ พัฒนาบุคลากรด้านการท่องเที่ยว
- ๒.๔ สร้างความเชื่อมั่นและความปลอดภัยให้นักท่องเที่ยว
- ๒.๕ พัฒนาและฟื้นฟูแหล่งท่องเที่ยว
- ๒.๖ ส่งเสริมการท่องเที่ยวเชิงกีฬา
- ๒.๗ ส่งเสริมการท่องเที่ยวตามรอยช้าง
- ๒.๘ ส่งเสริมพัฒนา การค้า การลงทุน การค้าชายแดน
- ๒.๙ ส่งเสริมการท่องเที่ยววิถีชุมชน
- ๒.๑๐ ส่งเสริมนวัตกรรมการท่องเที่ยว ประชาสัมพันธ์ และการตลาด
- ๒.๑๑ เพิ่มประสิทธิภาพกระบวนการผลิตใหม่ให้มีคุณภาพ
- ๒.๑๒ ส่งเสริมการตลาดและการประชาสัมพันธ์การท่องเที่ยวและผลิตภัณฑ์ใหม่
- ๒.๑๓ พัฒนาผลิตภัณฑ์ใหม่ให้มีคุณภาพและมาตรฐาน

ประเด็นการพัฒนาที่ ๓ ยกกระดับพัฒนาคุณภาพชีวิต

วัตถุประสงค์

๑. เพื่อให้เด็กปฐมวัยมีพัฒนาการทางด้านร่างกายและสติปัญญาดีขึ้น
๒. เพื่อให้ผู้สูงอายุสามารถพึ่งพาตนเองได้ แข็งแรง มีความสุข

แนวทางการพัฒนา

- ๓.๑ พัฒนา สนับสนุน กิจกรรมการลงทุนพัฒนาด้านสังคม เพื่อยกระดับคุณภาพชีวิต
- ๓.๒ ส่งเสริมอาชีพ ทักษะชีวิต และส่งเสริมสร้างศักยภาพการพึ่งพาตนเอง
- ๓.๓ ส่งเสริมและพัฒนาตามแนวทางปรัชญาเศรษฐกิจพอเพียง

๓.๔ ส่งเสริมและสนับสนุนการจัดกิจกรรมการเรียนรู้ที่เน้นตัวเด็กปฐมวัยเป็นสำคัญ

๓.๕ ส่งเสริม และสร้างความร่วมมือในการพัฒนาครอบครัวผู้ชุมชนเข้มแข็ง

๓.๓ แผนพัฒนาจังหวัด

ตำแหน่งทางยุทธศาสตร์

๑. เป็นศูนย์กลางอุตสาหกรรม การเกษตร การท่องเที่ยว Logistics และพลังงานสะอาดใน

ภูมิภาค

๒. เป็นศูนย์กลางการศึกษา ศาสนา ศิลปวัฒนธรรม และสาธารณสุขที่มีคุณภาพตาม

มาตรฐานสากลประชาชนมีคุณภาพชีวิตที่ดี

๓. เป็นแหล่งทรัพยากรธรรมชาติและสิ่งแวดล้อม

๔. เป็นศูนย์กลางในการป้องกันภัยคุกคาม และเสริมสร้างความมั่นคง เพื่อปกป้องสถาบันหลัก

ของชาติ

๕. เป็นที่ตั้งของส่วนราชการที่มีการบริหารจัดการภาครัฐแบบบูรณาการอย่างยั่งยืน

เป้าหมายการพัฒนาจังหวัดนครราชสีมา (พ.ศ. ๒๕๖๑ - ๒๕๖๕)

“ศูนย์กลางโครงข่ายคมนาคมและการท่องเที่ยวของภูมิภาค นวัตกรรมเกษตรและ

อุตสาหกรรมสังคมคุณภาพสูง”

ตัวชี้วัดความสำเร็จตามเป้าหมายการพัฒนาของจังหวัดนครราชสีมา

๑) มูลค่าผลิตภัณฑ์มวลรวมจังหวัด (Gross Provincial Product : GPP) เพิ่มขึ้นไม่น้อยกว่าร้อยละ ๔

๒) ประชาชนมีรายได้ต่อหัวต่อปี (GPP per capita) เพิ่มขึ้นไม่น้อยกว่าร้อยละ ๔

๓) รายได้จากการท่องเที่ยวในจังหวัดเพิ่มขึ้น ร้อยละ ๕

๔) ร้อยละของประชากร ที่อยู่ใต้เส้นความยากจนลดลง (%)

๕) ค่าดัชนีความสุขของประชาชนในจังหวัดเพิ่มขึ้น

๖) ร้อยละความพึงพอใจของประชาชนต่อประสิทธิภาพการบริหารจัดการภาครัฐ

ประเด็นการพัฒนาจังหวัดนครราชสีมา

๑) สร้างเสริมระบบโครงสร้างพื้นฐานเชื่อมโยงต่อโครงข่ายคมนาคมแห่งอนาคต และเพิ่มขีดความสามารถ การค้า การลงทุนและเศรษฐกิจ

๒) ยกระดับการท่องเที่ยว ที่หลากหลายเชื่อมต่อภาคและภูมิภาค

๓) พัฒนานวัตกรรมการผลิต การแปรรูปสินค้าเกษตรปลอดภัยและอุตสาหกรรมเชิงนิเวศ

๔) เสริมสร้างความมั่นคงในการพัฒนาคน และชุมชนอย่างมีคุณภาพตามหลักปรัชญาเศรษฐกิจพอเพียง

๕) ยกระดับการบริหารจัดการภาครัฐรองรับการพัฒนาเมืองและสังคมคุณภาพสูง (SMART City/ MICE City/ Art City/ Safe City)

๔. ยุทธศาสตร์การพัฒนาขององค์กรปกครองส่วนท้องถิ่นในเขตจังหวัดนครราชสีมา

ยุทธศาสตร์การพัฒนา	แนวทางการพัฒนา
๑. ยุทธศาสตร์โครงการตามแนวทางพระราชดำริ	<p>๑. ส่งเสริม สนับสนุนการบริหารจัดการน้ำเพื่อแก้ไขและป้องกันปัญหาอุทกภัยอย่างเป็นระบบตามแนวทางพระราชดำริ เช่น การบริหารจัดการ”น้ำ”เตรียมรับมือ”สู้ภัยแล้ง”</p> <p>๒. ส่งเสริมการพัฒนาชุมชนและสังคมตามแนวปรัชญาเศรษฐกิจพอเพียง</p>
๒. ยุทธศาสตร์การพัฒนาคุณภาพชีวิต	<p>๑. ยกระดับคุณภาพการศึกษา ผลิตรคนที่มีคุณภาพและมีสติปัญหาคือ ทักษะการเปลี่ยนแปลง</p> <p>๒. ลดความเหลื่อมล้ำ สร้างคนให้มีคุณภาพ เช่น การพัฒนาคุณภาพชีวิตให้กับผู้สูงอายุ เด็ก สตรี และผู้ด้อยโอกาสให้ดีขึ้น</p> <p>๓. พัฒนาคอนให้มีสุขภาวะที่ดี ทั้งร่างกาย จิตใจ เช่น สาธารณสุขสร้างสุขภาพประชาชน”๓๐.๒๕” (อาหาร ออกกำลังกาย อารมณ์ ไม่สูบบุหรี่ และไม่ดื่มสุรา)</p> <p>๔. ส่งเสริมงานป้องกันแก้ไขปัญหาอาชญากรรม</p> <p>๕. ทำนุบำรุงศาสนาวัฒนธรรมอันดีงามของท้องถิ่น</p>
๓. ยุทธศาสตร์การพัฒนาคุณภาพชีวิต	<p>๑. ยกระดับคุณภาพการศึกษา ผลิตรคนที่มีคุณภาพและมีสติปัญหาคือ ทักษะการเปลี่ยนแปลง</p> <p>๒. ลดความเหลื่อมล้ำ สร้างคนให้มีคุณภาพ เช่น การพัฒนาคุณภาพชีวิตให้กับผู้สูงอายุ เด็ก สตรี และผู้ด้อยโอกาสให้ดีขึ้น</p> <p>๓. พัฒนาคอนให้มีสุขภาวะที่ดี ทั้งร่างกาย จิตใจ เช่น สาธารณสุขสร้างสุขภาพประชาชน”๓๐.๒๕” (อาหาร ออกกำลังกาย อารมณ์ ไม่สูบบุหรี่ และไม่ดื่มสุรา)</p> <p>๔. ส่งเสริมงานป้องกันแก้ไขปัญหาอาชญากรรม</p> <p>๕. ทำนุบำรุงศาสนาวัฒนธรรมอันดีงามของท้องถิ่น</p>

<p>๔. ยุทธศาสตร์การพัฒนาคุณภาพชีวิต</p>	<p>๑. ยกระดับคุณภาพการศึกษา ผลิตคนที่มีคุณภาพ และมีสติปัญหารอบรู้ เท่าทันการเปลี่ยนแปลง</p> <p>๒. ลดความเหลื่อมล้ำ สร้างคนให้มีคุณภาพ เช่น การพัฒนาคุณภาพชีวิตให้กับผู้สูงอายุ เด็ก สตรี และผู้ด้อยโอกาสให้ดีขึ้น</p> <p>๓. พัฒนาคนให้มีสุขภาพที่ดี ทั้งร่างกาย จิตใจ เช่น สาธารณสุขสร้างสุขภาพประชาชน”๓๐.๒๕” (อาหาร ออกกำลังกาย อารมณ์ ไม่สูบบุหรี่ และไม่ดื่มสุรา)</p> <p>๔. ส่งเสริมงานป้องกันแก้ไขปัญหาสุขภาพ</p> <p>๕. ทำนุบำรุงศาสนาวัฒนธรรมอันดีงามของท้องถิ่น</p>
<p>๕. ยุทธศาสตร์การพัฒนาเศรษฐกิจ</p>	<p>๑. ส่งเสริม สนับสนุนการเพิ่มขีดความสามารถการแข่งขันด้านเศรษฐกิจ เกษตรกรรม อุตสาหกรรม ท่องเที่ยวและบริการ ยกระดับมาตรฐานการผลิต และการพัฒนาศักยภาพด้านการเกษตร เพิ่มปริมาณคุณภาพการผลิต ส่งเสริมเกษตรปลอดภัยเกษตรอินทรีย์ ลดต้นทุนการผลิต เพิ่มช่องทางการตลาด ส่งเสริมเทคโนโลยีการเกษตรและเครือข่ายเกษตรกร เร่งรัดสร้างอาชีพเพื่อสร้างเศรษฐกิจชุมชน</p> <p>๒. ส่งเสริมการเลี้ยงสัตว์เศรษฐกิจ และพืชเศรษฐกิจ สร้างรายได้</p> <p>๓. บริหารจัดการน้ำ พัฒนาแหล่งน้ำ ธนาคารน้ำใต้ดิน สร้างโครงข่ายน้ำ เพื่อการเกษตร น้ำสะอาดเพื่อการอุปโภคบริโภค</p>
<p>๖. ยุทธศาสตร์การพัฒนาเมือง</p>	<p>๑. พัฒนาโครงสร้างพื้นฐาน วางผังเมืองและสิ่งอำนวยความสะดวกให้ครอบคลุมทั่วถึง</p> <p>๒. บำรุงรักษา ฟื้นฟูทรัพยากรธรรมชาติและสิ่งแวดล้อม ให้ได้รับการจัดสรรที่ดีมีคุณภาพ</p> <p>๓. ป้องกันและบรรเทาสาธารณภัย รักษาความสงบเรียบร้อยและส่งเสริมศีลธรรมอันดีของประชาชน</p> <p>๔. ประสานความร่วมมือกับองค์กรปกครองส่วนท้องถิ่น อื่นๆในการพัฒนาแก้ไขปัญหาความเดือดร้อนของประชาชน</p> <p>๕. สนับสนุน ส่งเสริมการกีฬา บำรุงสถานที่สำหรับกีฬา การท่องเที่ยวและสุขภาพ จัดให้มีสวนสาธารณะ และสถานที่พักผ่อนหย่อนใจ</p>

ยุทธศาสตร์การพัฒนา	แนวทางการพัฒนา
๗. ยุทธศาสตร์พัฒนาระบบการบริหารจัดการภาครัฐ	๑. ยึดหลักธรรมาภิบาล มุ่งเน้นการมีส่วนร่วมของประชาชน ๒. พัฒนาความร่วมมือระหว่างส่วนราชการและองค์กรปกครองส่วนท้องถิ่น ๓. สนับสนุน ส่งเสริมการบูรณาการจัดทำแผนพัฒนาท้องถิ่นเพื่ออนาคต ๔. ส่งเสริมการปกครองตามระบอบประชาธิปไตย ทำงานอย่างซื่อสัตย์สุจริต ยกระดับความโปร่งใสในการบริหารงาน ๕. นำเทคโนโลยีและนวัตกรรมมาใช้ในการพัฒนาท้องถิ่น ๖. ปรับปรุงโครงสร้างให้กระชับไม่ซับซ้อน

ยุทธศาสตร์ขององค์กรปกครองส่วนท้องถิ่น

วิสัยทัศน์การพัฒนางค์การบริหารส่วนตำบลบึงพะไล

วิสัยทัศน์ (Vision) “องค์กรเพื่อการพัฒนา ธรรมาภิบาลก้าวไกล”

พันธกิจ (Mission)

๑. ปรับปรุงและพัฒนาระบบคมนาคม ระบบสาธารณสุขปโภค สาธารณูปการให้ได้มาตรฐาน มีประสิทธิภาพและเพียงพอต่อความต้องการของประชาชน เพื่อรองรับการขยายตัวทางเศรษฐกิจของท้องถิ่น
๒. การส่งเสริมและพัฒนาศักยภาพของคน ครอบครัวและชุมชนให้เข้มแข็ง สามารถพึ่งตนเองได้ตามแนวคิดเศรษฐกิจพอเพียง
๓. การสร้างระบบบริหารจัดการที่ดี โดยให้ประชาชนมีส่วนร่วมในการตัดสินใจ การวางแผนพัฒนาการตรวจสอบ เพื่อให้เกิดความโปร่งใสในการบริหารและการปกครอง
๔. ปรับปรุงและพัฒนาศึกษาและสาธารณสุข ตลอดจนอนุรักษ์และพัฒนาศิลปวัฒนธรรมอันดีงามและภูมิปัญญาท้องถิ่น
๕. การพัฒนาเทคโนโลยีสารสนเทศเพื่อการบริหารและการบริการให้มีประสิทธิภาพยิ่งขึ้นเพื่อสนับสนุนการบริหารจัดการที่ดี
๖. การเพิ่มประสิทธิภาพในการจัดการด้านท่องเที่ยวและการจัดการทรัพยากรธรรมชาติและสิ่งแวดล้อม เพื่อการพัฒนาที่ยั่งยืน
๗. การสร้างความเข้มแข็งด้านการเงินการคลัง โดยการปรับปรุงกระบวนการบริหารการเงินการคลังให้สอดคล้องกับอำนาจหน้าที่และภารกิจที่มีอยู่เดิม และรองรับภารกิจการถ่ายโอนจากการกระจายอำนาจ

จุดมุ่งหมายเพื่อการพัฒนา (Goals)

๑. การคมนาคมสะดวก ระบบสาธารณูปโภคเพียงพอและทั่วถึง
๒. การบริหารการเมืองการปกครองเกิดสภาพคล่อง มีประสิทธิภาพ ตามหลักธรรมาภิบาล
๓. การมีส่วนร่วมของประชาชนในการพัฒนาท้องถิ่นอย่างยั่งยืน
๔. ประชาชนมีคุณภาพชีวิตที่ดี ดำเนินชีวิตตามแนวคิดเศรษฐกิจพอเพียง
๕. ส่วนส่งเสริมการศึกษา พัฒนาเด็กเล็ก อนุรักษ์ศิลปวัฒนธรรม และขนบธรรมเนียมประเพณี
๖. อนุรักษ์ทรัพยากรธรรมชาติ และสิ่งแวดล้อม และพัฒนาให้เป็นแหล่งท่องเที่ยว
๗. ชุมชนมีความเข้มแข็ง ปลอดภัยเสถียร ประชาชนมีความปลอดภัยในชีวิตและทรัพย์สิน
๘. ผู้ด้อยโอกาส ผู้สูงอายุ ผู้พิการ ผู้ป่วยเอดส์ ผู้ป่วยเรื้อรังได้รับการดูแลอย่างทั่วถึง

ยุทธศาสตร์ที่ ๑ การพัฒนาด้านโครงสร้างพื้นฐาน

พันธกิจ

๑. จัดให้มีสาธารณูปโภคขั้นพื้นฐานครอบคลุมทุกพื้นที่
๒. จัดให้มีน้ำเพื่อการอุปโภค บริโภคและการเกษตรอย่างเพียงพอ
๓. ให้มีการบำรุงรักษาทั้งทางบกและทางน้ำ

เป้าประสงค์

ตำบลบึงพะไลเป็นเมืองน่าอยู่ มีสาธารณูปโภคขั้นพื้นฐานครอบคลุมทั่วถึง

ตัวชี้วัดระดับเป้าประสงค์

ร้อยละที่เพิ่มขึ้นของการพัฒนาสาธารณูปโภคขั้นพื้นฐานภายในตำบล

กลยุทธ์/แนวทางการพัฒนา	ตัวชี้วัดระดับกลยุทธ์
จัดให้มีและบำรุงรักษาทางบกทางน้ำ ร่องระบายน้ำ และการปรับปรุงดูแลรักษาให้มีสภาพพร้อมใช้งาน	๑. จำนวนถนนที่เพิ่มขึ้น ๒. จำนวนถนน ท่อระบายน้ำ ฯลฯ ที่ได้รับการบำรุงรักษา
ส่งเสริมการเชื่อมโยงระบบชลประทาน ก่อสร้างฝาย ทำนบกั้นน้ำ และพัฒนาแหล่งน้ำ	๑. จำนวนระบบประปาที่ได้รับการก่อสร้าง / บำรุงรักษา ๒. จำนวนฝายน้ำล้น แหล่งน้ำต่างๆมีการพัฒนาขึ้น
จัดให้มีไฟฟ้าแสงสว่างตามทางสาธารณะและขยายเขตไฟฟ้า	๑. จำนวนไฟฟ้าสาธารณะภายในตำบลที่เพิ่มขึ้น
จัดให้มีสถานที่เพื่อนันทนาการและการออกกำลังกายในชุมชน	๑. จำนวนครัวเรือนที่ได้รับการพัฒนาในด้านสุขภาพเพิ่มขึ้น

หน่วยงานที่รับผิดชอบหลัก

กองช่าง องค์การบริหารส่วนตำบลบึงพะไล
สำนักปลัด องค์การบริหารส่วนตำบลบึงพะไล

ความเชื่อมโยง

๑. ยุทธศาสตร์จังหวัด :

ยุทธศาสตร์ที่ ๒ ลดความเหลื่อมล้ำทางสังคมและพัฒนาคุณภาพชีวิตประชาชน

ยุทธศาสตร์ที่ ๓ พัฒนาโคราชเมืองน่าอยู่ที่เป็นมิตรกับสิ่งแวดล้อม

๒. ยุทธศาสตร์การพัฒนากองการปกครองส่วนท้องถิ่น :

ยุทธศาสตร์ที่ ๑ การสานต่อแนวทางพระราชดำริ

ยุทธศาสตร์ที่ ๖ การพัฒนาโครงสร้างพื้นฐาน

ยุทธศาสตร์ที่ ๑๐ การอนุรักษ์ทรัพยากรธรรมชาติและสิ่งแวดล้อม

ยุทธศาสตร์ที่ ๒ การพัฒนาด้านการศึกษา กีฬา ,ศาสนา, ศิลปวัฒนธรรม

พันธกิจ

ส่งเสริม สนับสนุนการศึกษา ศาสนา ภูมิปัญญาประเพณี และวัฒนธรรมอันดีของตำบล

เป้าประสงค์

ระบบการศึกษา ขนบธรรมเนียม ภูมิปัญญา ประเพณี วัฒนธรรมอันดีของตำบลได้รับการส่งเสริม บริหารจัดการอย่างเหมาะสม

ตัวชี้วัดระดับเป้าประสงค์

๑. ระบบการศึกษาได้รับการพัฒนาและมีคุณภาพที่เพิ่มขึ้น

๒. ขนบธรรมเนียม ประเพณี วัฒนธรรมท้องถิ่นได้รับการอนุรักษ์และบำรุงรักษาเพิ่มขึ้นอย่างต่อเนื่อง

ต่อเนื่อง

กลยุทธ์/แนวทางการพัฒนา	ตัวชี้วัดระดับกลยุทธ์
จัดการศึกษาปฐมวัยพัฒนากระบวนการเรียนรู้และพัฒนาศูนย์พัฒนาเด็กเล็กให้ได้มาตรฐาน	ร้อยละที่เพิ่มขึ้นของจำนวนนักเรียนที่ได้รับการส่งเสริม จัดการคุณภาพการศึกษา
ส่งเสริมและอนุรักษ์วัฒนธรรม ศาสนา ศิลปะ ประเพณีและภูมิปัญญาท้องถิ่น	ร้อยละที่เพิ่มขึ้นของจำนวนประชาชนที่เข้าร่วม กิจกรรมส่งเสริมประเพณี ประเพณี ศาสนาและวัฒนธรรมท้องถิ่น
ส่งเสริม/สนับสนุนกีฬาและนันทนาการ	จำนวนที่เพิ่มขึ้นของประชาชนที่ได้รับการส่งเสริมเสริมสร้างคุณภาพชีวิตของประชาชนในท้องถิ่น

หน่วยงานที่รับผิดชอบหลัก

สำนักปลัด องค์การบริหารส่วนตำบลบึงพะไล

กองการศึกษา องค์การบริหารส่วนตำบลบึงพะไล

กองช่าง องค์การบริหารส่วนตำบลบึงพะไล

ความเชื่อมโยง

๑. ยุทธศาสตร์จังหวัด :

ยุทธศาสตร์ที่ ๒ ลดความเหลื่อมล้ำทางสังคมและพัฒนาคุณภาพชีวิตประชาชน

๒. ยุทธศาสตร์การพัฒนากองกรปกครองส่วนท้องถิ่น :

ยุทธศาสตร์ที่ ๒ การพัฒนาการศึกษา

ยุทธศาสตร์ที่ ๔ การพัฒนาสังคม

ยุทธศาสตร์ที่ ๗ การพัฒนาการท่องเที่ยวศาสนา-วัฒนธรรมประเพณี และกีฬา

ยุทธศาสตร์ที่ ๙ การรักษาความปลอดภัยในชีวิตและทรัพย์สิน

ยุทธศาสตร์ที่ ๓ การพัฒนาด้านสวัสดิการสังคมและสาธารณสุข

พันธกิจ

ส่งเสริมสนับสนุนด้านสวัสดิการของประชาชนในตำบลและพัฒนาด้านสาธารณสุขอย่างยั่งยืน

เป้าประสงค์

ระบบสวัสดิการ และการพัฒนาสาธารณสุขได้รับการ ส่งเสริม บริหารจัดการอย่างเหมาะสม

ตัวชี้วัดระดับเป้าประสงค์

๑. ระบบสวัสดิการได้รับการพัฒนาและมีคุณภาพที่เพิ่มขึ้น

๒. ระบบสาธารณสุขได้รับการพัฒนาและบริการอย่างทั่วถึงต่อเนื่อง

กลยุทธ์/แนวทางการพัฒนา	ตัวชี้วัดระดับกลยุทธ์
พัฒนาคุณภาพชีวิตเด็ก สตรี คนชรา ผู้พิการ ผู้ด้อยโอกาส ผู้ป่วยเรื้อรังและผู้ติดเชื้อเอชไอวี	ร้อยละที่ลดลงของจำนวนเด็ก สตรี คนชรา ผู้พิการ ผู้ด้อยโอกาส ผู้ป่วยเรื้อรังและผู้ติดเชื้อเอชไอวีได้รับการ ส่งเสริม ให้มีคุณภาพชีวิตที่ดีขึ้น
ส่งเสริมสุขภาพประชาชนสู่การมีสุขภาพที่ดีและการควบคุมโรคติดต่อและโรคระบาด	ร้อยละที่เพิ่มขึ้นของจำนวนประชาชนที่มีสุขภาพที่ดี

หน่วยงานที่รับผิดชอบหลัก

กองสวัสดิการและสังคม องค์การบริหารส่วนตำบลบึงพะไล

สำนักปลัด องค์การบริหารส่วนตำบลบึงพะไล

ความเชื่อมโยง

๑. ยุทธศาสตร์จังหวัด :

ยุทธศาสตร์ที่ ๒ ลดความเหลื่อมล้ำทางสังคมและพัฒนาคุณภาพชีวิตประชาชน

๒. ยุทธศาสตร์การพัฒนากองกรปกครองส่วนท้องถิ่น :

ยุทธศาสตร์ที่ ๔ การพัฒนาสังคม

ยุทธศาสตร์ที่ ๕ การพัฒนาสาธารณสุข

ยุทธศาสตร์ที่ ๔ การพัฒนาด้านการบริหารราชการ ตามหลักการบริหารบ้านเมืองที่ดีให้มีประสิทธิภาพและประสิทธิผล

พันธกิจ

ส่งเสริมการมีส่วนร่วมของประชาชนในการพัฒนาตำบล

เป้าประสงค์

การบริหารจัดการอย่างเหมาะสมคำนึงถึงผลประโยชน์ของประชาชนโดยส่วนรวม

ตัวชี้วัดระดับเป้าประสงค์

ประชาชนภายในตำบลบึงพะไล มีความสุขในการดำรงชีวิตอย่างเรียบง่าย พอเพียง

กลยุทธ์/แนวทางการพัฒนา	ตัวชี้วัดระดับกลยุทธ์
พัฒนาเทคโนโลยีและส่งเสริมบุคลากรให้มีความรู้และสอดคล้องต่อภารกิจ	บุคลากรให้มีความรู้และสอดคล้องต่อภารกิจ
การจัดองค์กรให้มีประสิทธิภาพบรรลุนโยบายและบริหารงานอย่างโปร่งใสตรวจสอบได้ประชาชนมีส่วนร่วม	จำนวนที่เพิ่มขึ้นของประชาชนและผู้มาติดต่อราชการที่พึงพอใจต่อประสิทธิภาพการบริหารจัดการองค์กร

หน่วยงานที่รับผิดชอบหลัก

สำนักปลัด องค์การบริหารส่วนตำบลบึงพะไล

ความเชื่อมโยง

๑. ยุทธศาสตร์จังหวัด :

ยุทธศาสตร์ที่ ๔ การบริหารราชการแบบบูรณาการตามหลักธรรมาภิบาล

๒. ยุทธศาสตร์การพัฒนาองค์กรปกครองส่วนท้องถิ่น :

ยุทธศาสตร์ที่ ๘ การบริหารจัดการบ้านเมืองที่ดี

ยุทธศาสตร์ที่ ๕ ด้านความมั่นคงปลอดภัยในชีวิตและทรัพย์สิน

พันธกิจ

พัฒนาสังคมและส่งเสริมคุณภาพชีวิตของประชาชนให้มีความมั่นคงและปลอดภัย

เป้าประสงค์

ประชาชนได้รับความปลอดภัยในการดำเนินการป้องกันบรรเทาสาธารณภัย

ตัวชี้วัดระดับเป้าประสงค์

จำนวนประชาชนที่ได้รับการดูแล ปลอดภัยในชีวิตและทรัพย์สิน

กลยุทธ์/แนวทางการพัฒนา	ตัวชี้วัดระดับกลยุทธ์
การป้องกันและบรรเทาสาธารณภัยและ ลดอุบัติเหตุ	จำนวนที่ลดลงของอุบัติเหตุ
เสริมสร้างความเข้มแข็งของชุมชนในด้านความมั่นคงและปลอดภัย	ร้อยละที่เพิ่มขึ้นของจำนวนประชาชนที่ได้รับความปลอดภัยในการดำเนินการป้องกันบรรเทาสาธารณภัย
การป้องกันแก้ไขปัญหายาเสพติดและอาชญากรรม	จำนวนที่ลดลงของยาเสพติดและอาชญากรรมประชาชนที่ได้รับการส่งเสริม เสริมสร้างคุณภาพชีวิตของประชาชนในท้องถิ่น

ยุทธศาสตร์ที่ ๒ การพัฒนาด้านเศรษฐกิจ การพาณิชย์ การเกษตรและการอุตสาหกรรม
พันธกิจ

ส่งเสริม สนับสนุนพัฒนาอาชีพด้านเกษตร

เป้าประสงค์

ประชาชนในตำบลมีคุณภาพชีวิตที่ดีและสังคมน่าอยู่

ตัวชี้วัดระดับเป้าประสงค์

ระดับคุณภาพชีวิตของประชาชนภายในตำบลบึงพะไลเพิ่มขึ้นอย่างต่อเนื่อง

กลยุทธ์/แนวทางการพัฒนา	ตัวชี้วัดระดับกลยุทธ์
ส่งเสริมกลุ่มอาชีพและพัฒนาคุณภาพการผลิต	จำนวนที่เพิ่มขึ้นของประชาชนที่ได้รับการส่งเสริม สนับสนุน พัฒนาอาชีพด้านเกษตร
พัฒนาความรู้ด้านการเกษตรและลดต้นทุนการผลิต	ร้อยละที่เพิ่มขึ้นของจำนวนประชาชนที่ได้รับคำแนะนำ ส่งเสริมให้ความรู้เสริมสร้างคุณภาพชีวิต

หน่วยงานที่รับผิดชอบหลัก

กองสวัสดิการและสังคม องค์การบริหารส่วนตำบลบึงพะไล

ความเชื่อมโยง

๑. ยุทธศาสตร์จังหวัด :

ยุทธศาสตร์ที่ ๑ พัฒนาอุตสาหกรรมเกษตรแบบครบวงจรเพื่อเป็นครัวของโลก

ยุทธศาสตร์ที่ ๒ ลดความเหลื่อมล้ำทางสังคมและพัฒนาคุณภาพชีวิตและประชาชน

๒. ยุทธศาสตร์การพัฒนาองค์กรปกครองส่วนท้องถิ่น :

ยุทธศาสตร์ที่ ๓ การพัฒนาการเกษตร

ยุทธศาสตร์ที่ ๗ การพัฒนาด้านทรัพยากรธรรมชาติสิ่งแวดล้อมและการส่งเสริมการท่องเที่ยว

พันธกิจ

เร่งพัฒนาและส่งเสริมการท่องเที่ยวและฟื้นฟูทรัพยากรธรรมชาติ

เป้าประสงค์

พัฒนาแหล่งท่องเที่ยวภายในตำบลบึงพะไล

ตัวชี้วัดระดับเป้าประสงค์

การเพิ่มขึ้นของแหล่งท่องเที่ยวภายในเขตตำบลบึงพะไล

กลยุทธ์/แนวทางการพัฒนา	ตัวชี้วัดระดับกลยุทธ์
กำจัดขยะมูลฝอย/สิ่งปฏิกูลและบำบัดน้ำเสีย	ระดับความสำเร็จของประสิทธิภาพการบริหารจัดการขยะ สิ่งปฏิกูล
บำรุงรักษา/เพิ่มพื้นที่ป่าไม้ และทรัพยากรธรรมชาติ	จำนวนที่เพิ่มขึ้นของกิจกรรมการส่งเสริม อนุรักษ์ฟื้นฟูทรัพยากรธรรมชาติและสิ่งแวดล้อม
ปรับปรุงและพัฒนาสถานที่ให้เป็นแหล่งท่องเที่ยว	จำนวนที่เพิ่มขึ้นของแหล่งท่องเที่ยวที่ได้รับการพัฒนาฟื้นฟู

หน่วยงานที่รับผิดชอบหลัก

สำนักปลัด องค์การบริหารส่วนตำบลบึงพะไล

กองการเกษตร องค์การบริหารส่วนตำบลบึงพะไล

ความเชื่อมโยง**๑. ยุทธศาสตร์จังหวัด :**

ยุทธศาสตร์ที่ ๓ พัฒนาโคราชเมืองน่าอยู่ที่เป็นมิตรกับสิ่งแวดล้อม

๒. ยุทธศาสตร์การพัฒนากองการปกครองส่วนท้องถิ่น :

ยุทธศาสตร์ที่ ๑ การสานต่อแนวทางพระราชดำริ

ยุทธศาสตร์ที่ ๑๐ การอนุรักษ์ทรัพยากรธรรมชาติและสิ่งแวดล้อม

๓. การวิเคราะห์เพื่อพัฒนาท้องถิ่น

๑.๑ การสรุปสถานการณ์พัฒนา (การวิเคราะห์ศักยภาพเพื่อประเมินสถานการณ์การพัฒนาใน

ปัจจุบัน

๑.๒ ปัจจัยและสถานการณ์การเปลี่ยนแปลงที่มีผลต่อการพัฒนา

ผลการวิเคราะห์ปัญหาและความต้องการของประชาชนในท้องถิ่นตามประเด็นการพัฒนาท้องถิ่น

ประเด็นปัญหา	ขอบข่ายและปริมาณของปัญหา	กลุ่มเป้าหมาย พื้นที่เป้าหมาย	การคาดการณ์ในอนาคต
๑. ด้าน โครงสร้าง พื้นฐาน	๑. เส้นทางคมนาคมยังมีถนน ชำรุด พื้นผิวถนนไม่เท่ากัน ถนน บางเส้นไม่มีท่อระบายน้ำ ราง ระบายน้ำ เมื่อเวลาฝนตกทำให้ เกิดน้ำท่วมขัง ระบายน้ำไม่ทัน ทำให้ไม่สะดวกในการสัญจร ๒. ไฟฟ้า ไฟฟ้าสาธารณะยังมีไม่ ทั่วถึงและครอบคลุมประชาชน ๓. ขาดแหล่งกักเก็บน้ำไว้สำหรับ ใช้ในการเกษตรและอุปโภค	๑๕ หมู่บ้าน ประชาชนทั่วไป	- เส้นทางทุกสายได้รับการก่อสร้าง ยกระดับถนน ขยายท่อระบายน้ำเพื่อให้ ไหลสะดวก - การขยายไฟฟ้าสาธารณะให้ทั่วถึงและ เพียงพอเพื่อเพิ่มความปลอดภัยในชีวิต และทรัพย์สินของประชาชน - ขุดลอก สระ หนอง เพื่อกักเก็บน้ำ
๒. ด้าน การศึกษา กีฬา ศาสนา ศิลปวัฒนธรรม	๑. บุคลากร อุปกรณ์การศึกษา ๒. สถานศึกษาและแหล่งเรียนรู้ ๓. วัด ๔. งานประเพณีต่างๆ	เด็ก เยาวชน และ ประชาชนทั่วไป	<u>ด้านการศึกษา</u> สื่อการเรียนการสอนที่ ทันสมัย โดยเฉพาะทักษะด้านภาษา รองรับประชาคมอาเซียน <u>ด้านศาสนา</u> ประชาชนในแต่ละพื้นที่ยัง สืบสานศาสนาอยู่ เห็นได้จากงานบุญ ประเพณีในวันสำคัญทางศาสนาทุกปี <u>ด้านวัฒนธรรม</u> ประเพณีนั้นเยาวชนขาด ต้นแบบที่ดีในการรักษาประเพณีและ วัฒนธรรมดั้งเดิม และหลงเชื่อค่านิยม วัฒนธรรมตะวันตกสมัยใหม่
๓. ด้าน สวัสดิการสังคม และสาธารณสุข	๑. ประชาชนขาดความรู้ความ เข้าใจในด้านสาธารณสุข และการ ดูแลตัวเองและครอบครัวให้ ห่างไกลจากโรคร้ายต่างๆ ๒. เครื่องมือหรืออุปกรณ์ สนับสนุนในการป้องกันและ บรรเทาสาธารณภัยยังไม่เพียงพอ ๓. เจ้าหน้าที่และอาสาสมัครใน การช่วยเหลือผู้ประสบภัยยังขาด ประสบการณ์	๑๕ หมู่บ้าน ประชาชนทั่วไป	-มีอุปกรณ์ขั้นพื้นฐานในการป้องกันและ บรรเทาสาธารณภัยเพียงพอ -จัดอบรมทบทวนปฏิบัติงานในการ ช่วยเหลือผู้ประสบภัยอย่างต่อเนื่อง

ประเด็นปัญหา	ขอบข่ายและปริมาณของปัญหา	กลุ่มเป้าหมาย พื้นที่เป้าหมาย	การคาดการณ์ในอนาคต
๔. ด้านการบริหารราชการตามหลักการ บริหารบ้านเมืองที่ดีให้ มีประสิทธิภาพ และประสิทธิผล	๑. บุคลากร ๒. เครื่องมือเครื่องใช้ เทคโนโลยี ระบบการบริหารจัดการ	บุคลากรท้องถิ่น	ปัญหาลดลง เนื่องจากหน่วยงานมีความพร้อมมากยิ่งขึ้นในการรองรับการถ่ายโอนงาน และการกระจายอำนาจและมีเครื่องมือเครื่องใช้ เทคโนโลยีในการปฏิบัติงานอย่างเพียงพอ
๕. ด้านความมั่นคงปลอดภัยในชีวิตและทรัพย์สิน	๑. ประชาชนขาดความรู้ความเข้าใจในด้านสาธารณสุข และการดูแลตัวเองและครอบครัวให้ห่างไกลจากโรคร้ายต่างๆ ๒. เครื่องมือหรืออุปกรณ์สนับสนุนในการป้องกันและบรรเทาสาธารณภัยยังไม่เพียงพอ ๓. เจ้าหน้าที่และอาสาสมัครในการช่วยเหลือผู้ประสบภัยยังขาดประสบการณ์	๑๕ หมู่บ้าน ประชาชนทั่วไป	-มีอุปกรณ์ขั้นพื้นฐานในการป้องกันและบรรเทาสาธารณภัยเพียงพอ -จัดอบรมทบทวนปฏิบัติงานในการช่วยเหลือผู้ประสบภัยอย่างต่อเนื่อง
๖. ด้านการพัฒนาเศรษฐกิจ การพาณิชย์ การเกษตรและ การอุตสาหกรรม	๑. ประชาชนยังมีระบบความคิดหรือการประกอบอาชีพแบบเดิมๆ เช่น การปลูกพืชเชิงเดี่ยว ๒. ประชาชนยังขาดการรวมกลุ่มขาดความรู้ ขาดทักษะในการประกอบอาชีพเสริม	๑๕ หมู่บ้าน ประชาชนทั่วไป	ส่งเสริมสนับสนุนให้ประชาชนประกอบอาชีพเสริม นอกจากอาชีพหลัก
๗. ด้านการพัฒนา ทรัพยากรธรรมชาติ สิ่งแวดล้อม และการส่งเสริม การท่องเที่ยว	๑. ประชาชนไม่มีแหล่งกำจัดขยะมูลฝอย ที่ถูกสุขลักษณะ ๒. แหล่งน้ำตามธรรมชาติตื้นเขิน	๑๕ หมู่บ้าน	๑. มีการจัดตั้งธนาคารขยะ เพื่อให้ประชาชนรู้จักการกำจัดขยะอย่างถูกวิธี ๒. ขุดลอกแหล่งน้ำต่างๆ ที่มีอยู่ตามธรรมชาติ

ผลการวิเคราะห์ศักยภาพเพื่อประเมินสถานภาพการพัฒนาในปัจจุบันและโอกาส การพัฒนาในอนาคตของท้องถิ่น ด้วยเทคนิค SWOT Analysis (จุดแข็ง จุดอ่อน โอกาส และอุปสรรค)

การวิเคราะห์สภาพแวดล้อมทั้งภายในและภายนอก เพื่อจัดทำแผนพัฒนายุทธศาสตร์การพัฒนารองการการบริหารส่วนตำบล อาศัยการวิเคราะห์จุดแข็ง (Strengths) และจุดอ่อน (Weaknesses) โอกาส (Opportunity) และอุปสรรค (Threat) เพื่อพิจารณาการดำเนินงานของตำบลบึงพะไล ที่ผ่านมามีจุดแข็งและจุดอ่อนอะไรบ้าง และประเด็นใดมีอิทธิพลต่อการดำเนินงานขององค์การบริหารส่วนตำบลบึงพะไล

ดังนั้น จากการวิเคราะห์สถานการณ์ พบว่า สถานการณ์ขององค์การบริหารส่วนตำบลบึงพะไล มีจุดแข็ง จุดอ่อน โอกาส และอุปสรรคในการดำเนินงาน โดยมีรายละเอียดดังต่อไปนี้

จุดแข็ง (Strength)		จุดอ่อน (Weakness)	
S๑	มีคำสั่งแบ่งโครงสร้างขององค์การบริหารส่วนตำบลบึงพะไล ชัดเจน ครอบคลุมอำนาจหน้าที่ตามภารกิจ และสามารถเปลี่ยนแปลงปรับปรุงได้ตามภารกิจที่ได้รับเพิ่มขึ้นหรือถ่ายโอน	W๑	บุคลากรองค์การบริหารส่วนตำบลบึงพะไล ยังขาดแคลนไม่เพียงพอต่อการบริหารงาน
		W๒	ความต้องการ และคาดหวังของประชาชนมีสูงต่อองค์การบริหารส่วนตำบลในการแก้ไขปัญหาความเดือดร้อนต่อองค์การบริหารส่วนตำบลบึงพะไลตอบสนองได้น้อย
S๒	มีแผนพัฒนาที่ชัดเจน และมีการบูรณาการจัดทำแผน การทำงาน ร่วมกับหน่วยงานหรือส่วนราชการอื่น	W๓	คนในท้องถิ่นมีปัญหาหนี้สินอันเกี่ยวเนื่องกับการประกอบอาชีพหรือการค้าสูง
S๓	มีคำสั่งแบ่งงานหรือการมอบอำนาจการบริหารงานตามลำดับชั้น	W๔	พื้นที่ตำบลไม่มีรถโดยสารประจำทางสัญจรผ่านทำให้การเดินทางไม่สะดวก ส่วนใหญ่ประชาชนจะใช้รถส่วนตัว
S๔	ผู้บริหารท้องถิ่นกำหนดนโยบายได้เองภายใต้กรอบของกฎหมาย	W๕	มีระเบียบ/กฎหมายใหม่ๆ จำนวนมากทำให้ทำให้การปฏิบัติของบุคลากรไม่ทันต่อเหตุการณ์
S๕	มีข้อบัญญัติงบประมาณรายจ่ายเป็นของตนเองซึ่งเป็นเครื่องมือในการตอบสนองความต้องการของประชาชนในตำบล	W๖	บุคลากรมีน้อย ทำให้ต้องรับผิดชอบงานหลายอย่าง เกิดการทำงานไม่มีความต่อเนื่องและประสบการณ์ในการทำงานน้อย
S๖	สภาองค์การบริหารส่วนตำบลบึงพะไลสามารถออกข้อบัญญัติได้เอง ภายใต้กรอบกฎหมาย	W๗	ขาดแคลนน้ำใช้อุปโภค บริโภค และเพื่อการเกษตรในฤดูแล้ง
S๗	สามารถจัดกรอบอัตรากำลังได้เองตามภารกิจและกำลังงบประมาณ	W๘	การแพร่ระบาดของยาเสพติด เช่น ยาบ้า
S๘	ผู้บริหารและฝ่ายนิติบัญญัติมาจากการเลือกตั้งของประชาชนโดยตรงทำให้เข้าใจปัญหาความเดือดร้อนของประชาชน		

จุดแข็ง (Strength)		จุดอ่อน (Weakness)	
S๙	มีรายได้จากการจัดเก็บรายได้เป็นของตนเอง ทำให้คล่องตัวในการบริหารงาน	W๙	การมีส่วนร่วมของประชาชนในการจัดทำแผนและความไม่เข้าใจสิทธิในการแสดงออกความคิดเห็น
S๑๐	มีเครื่องมือเครื่องใช้ในการปฏิบัติงานอย่างเพียงพอและทันสมัย	W๑๐	ประชาชนยังมีระบบความคิด หรือการประกอบอาชีพแบบเดิมๆ เช่น การปลูกพืชเชิงเดี่ยว ฯลฯ
S๑๑	มีพื้นที่ขนาดตำบลขนาดกลางง่ายต่อการบริหาร และดูแลอย่างทั่วถึง	W๑๑	ปัญหาหลักขโมยและความปลอดภัยในชีวิตและทรัพย์สินโดยเฉพาะในช่วงฤดูแล้ง
S๑๒	เป็นหน่วยงานที่มีความใกล้ชิดกับประชาชนมากที่สุด และสามารถแก้ไขปัญหาได้อย่างรวดเร็ว	W๑๒	งบประมาณค่อนข้างน้อย ทำให้ตอบสนองต่อความต้องการของประชาชนยังครอบคลุมไม่ได้เพียงพอ
S๑๓	สภาพของพื้นดิน มีคุณภาพค่อนข้างสมบูรณ์เหมาะกับการปลูกพืชได้ทุกชนิด	W๑๓	ระบบข้อมูลไม่เป็นปัจจุบัน หรือไม่ครบถ้วนครอบคลุมในทุกด้าน
S๑๔	กลุ่มองค์กรภาคประชาชนที่เข้มแข็ง และมีการทำงานในระบบของเครือข่าย	W๑๔	ขาดการอนุรักษ์ในขนบธรรมเนียมประเพณี และภูมิปัญญาท้องถิ่น
S๑๕	มีการจัดส่งบุคลากรเข้ารับการฝึกอบรมอย่างต่อเนื่อง	W๑๕	เยาวชนขาดความตระหนักในการเข้าไปมีส่วนร่วมในกิจกรรมทางศาสนา
S๑๖	มีระบบสื่อสารและระบบสารสนเทศที่เหมาะสม	W๑๖	ประชาชนขาดความตระหนักในการดูแลและบำรุงรักษาสิ่งแวดล้อมและทรัพยากรธรรมชาติ
S๑๗	ผู้นำ ผู้บริหาร สนับสนุนแนวคิดและกำหนดนโยบายการพัฒนาในด้าน การเมือง การบริหารและการพัฒนาบุคลากรท้องถิ่น	W๑๗	อาชีพหลักของคนในชุมชนส่วนใหญ่ทำ การเกษตร ต้องอาศัยแหล่งน้ำจากธรรมชาติ ซึ่งบางครั้งไม่เพียงพอ
S๑๘	มีกลไกการบริหารราชการ ประชาคม ภาคประชาชนในทุกชุมชน	W๑๘	ประชาชนยังไม่ให้ความร่วมมือเท่าที่ควร

โอกาส (Opportunity)		ภัยคุกคาม (Threat)	
O๑	มีแนวโน้มได้รับการถ่ายโอนภารกิจเพิ่มมากขึ้นตามแผนกฎหมายกระจายอำนาจ	T๑	อำนาจหน้าที่ตามแผนกระจายอำนาจ บางภารกิจยังไม่มีชัดเจน
O๒	แนวโน้มของรายได้ที่ได้รับจัดสรรมากขึ้นตามลำดับแผนกระจายอำนาจ และการจัดเก็บรายได้เองขององค์การบริหารส่วนตำบล	T๒	การให้ความอิสระองค์การบริหารส่วนตำบล บังคับจากส่วนกลางยังไม่เต็มที่ ยังต้องอยู่ภายใต้การกำกับ ควบคุมดูแลจาก ส่วนภูมิภาค
O๓	สามารถหาแรงงานได้ง่าย ราคาถูก จากประเทศเพื่อนบ้าน	T๓	การจัดสรรงบประมาณจากรัฐยังไม่เพียงพอ กับภารกิจที่ถ่ายโอนให้กับท้องถิ่น
O๔	กฎหมายกระจายอำนาจ เอื้อต่อการบริหารงานขององค์การบริหารส่วนตำบล	T๔	ภาคเกษตรกรรมมีปัญหาหนี้สิน ขาดทุน คุณภาพต่ำ ผลผลิตทางเกษตรส่วนใหญ่มีราคาตกต่ำ
O๕	ความก้าวหน้าด้านเทคโนโลยีทำให้มีความสะดวกคล่องตัว และมีประสิทธิภาพในการทำงานมากขึ้น	T๕	น้ำมันมีราคาแพงอย่างต่อเนื่อง
O๖	ประชาชนมีความสมัครสมานสามัคคีกันดี มีความขัดแย้งทางการเมือง ทางความคิด เห็นน้อย	T๖	การอพยพแรงงานของคนในพื้นที่ เนื่องจากแหล่งงานรองรับไม่เพียงพอ
O๗	มีวัด สามารถพัฒนาเสริมสร้างความพร้อมให้เป็นแหล่งพัฒนาคุณธรรม จริยธรรม ของเยาวชน และประชาชนในตำบล	T๗	ประชาชนไม่ให้ความสำคัญในการศึกษาของบุตร - หลาน ให้ได้รับการศึกษาในระดับอุดมศึกษา
O๘	มีสถานศึกษาอยู่ในพื้นที่ ตั้งแต่ เด็กก่อนวัยเรียน ถึง มัธยมตอนต้น และมีศูนย์การเรียนรู้รู้นอกระบบ ซึ่งมีความพร้อม มีศักยภาพในการจัดการศึกษาอย่างทั่วถึง	T๘	ภัยธรรมชาติเนื่องจากพื้นที่ของตำบลมีลักษณะแหล่งต้นน้ำ ฤดูฝนมีน้ำท่วม ฤดูแล้งมีภัยแล้งขาดน้ำเพื่อการอุปโภคบริโภค
O๙	มีโรงพยาบาลส่งเสริมสุขภาพชุมชน ครอบคลุมทั้งพื้นที่อย่างเพียงพอ รวมถึงการให้บริการฟรีในเรื่องรับส่งผู้ป่วยฉุกเฉิน หรือตามแพทย์นัด	T๙	ความไม่มั่นคงทางการเมืองระดับชาติมีผลต่อการจัดสรรงบประมาณขององค์การบริหารส่วนตำบล

โอกาส (Opportunity)		ภัยคุกคาม (Threat)	
O๑๐	การแก้ไขปัญหาความยากจนและปัญหา ยาเสพติดตามนโยบายรัฐบาล จังหวัด และอำเภอสอดคล้องกับนโยบายและ ยุทธศาสตร์ขององค์การบริหารส่วนตำบล บึงพะไล	T๑๐	ผลจากการถ่ายโอนภารกิจทำให้มีงาน/หน้าที่ เพิ่มขึ้นแต่ไม่มีบุคลากรมารองรับ
		T๑๑	สถานการณ์ทางเศรษฐกิจและการ เปลี่ยนแปลงทางการเมืองส่งผลต่อการ พัฒนาท้องถิ่น
O๑๑	นำข้อมูลจากการจัดทำเวทีประชาคม จัดทำโครงการ/กิจกรรมหรือสนับสนุน ด้านต่าง ๆ เพื่อตอบสนองความต้องการ ของชุมชน	T๑๒	ประชาชนไม่สนใจ ขาดจิตสำนึกในการมีส่วนร่วม ในการพัฒนาพื้นที่ และไม่ให้ความสำคัญ กับการมีส่วนร่วมในกิจกรรมของท้องถิ่นและ ของภาครัฐ
O๑๒	มีความหลากหลายทางวัฒนธรรมทาง สังคมอยู่เย็นเป็นสุขร่วมกันใช้สันติวิธีเป็น แนวทางในการแก้ไขปัญหา	T๑๓	ขาดความรู้ความเข้าใจเรื่องประชาคม อาเซียน
O๑๓	มีความเข้มแข็งทางการเมืองในระดับ ท้องถิ่นทำให้การบริหารจัดการมีความ ต่อเนื่อง		

๓.๓ ความเชื่อมโยงยุทธศาสตร์การพัฒนาจังหวัดกับยุทธศาสตร์การพัฒนาขององค์กรปกครองส่วนท้องถิ่น
 โครงสร้างเชื่อมโยงแผนยุทธศาสตร์การพัฒนาท้องถิ่น ๕ ปี พ.ศ. ๒๕๕๖๑-๒๕๖๕

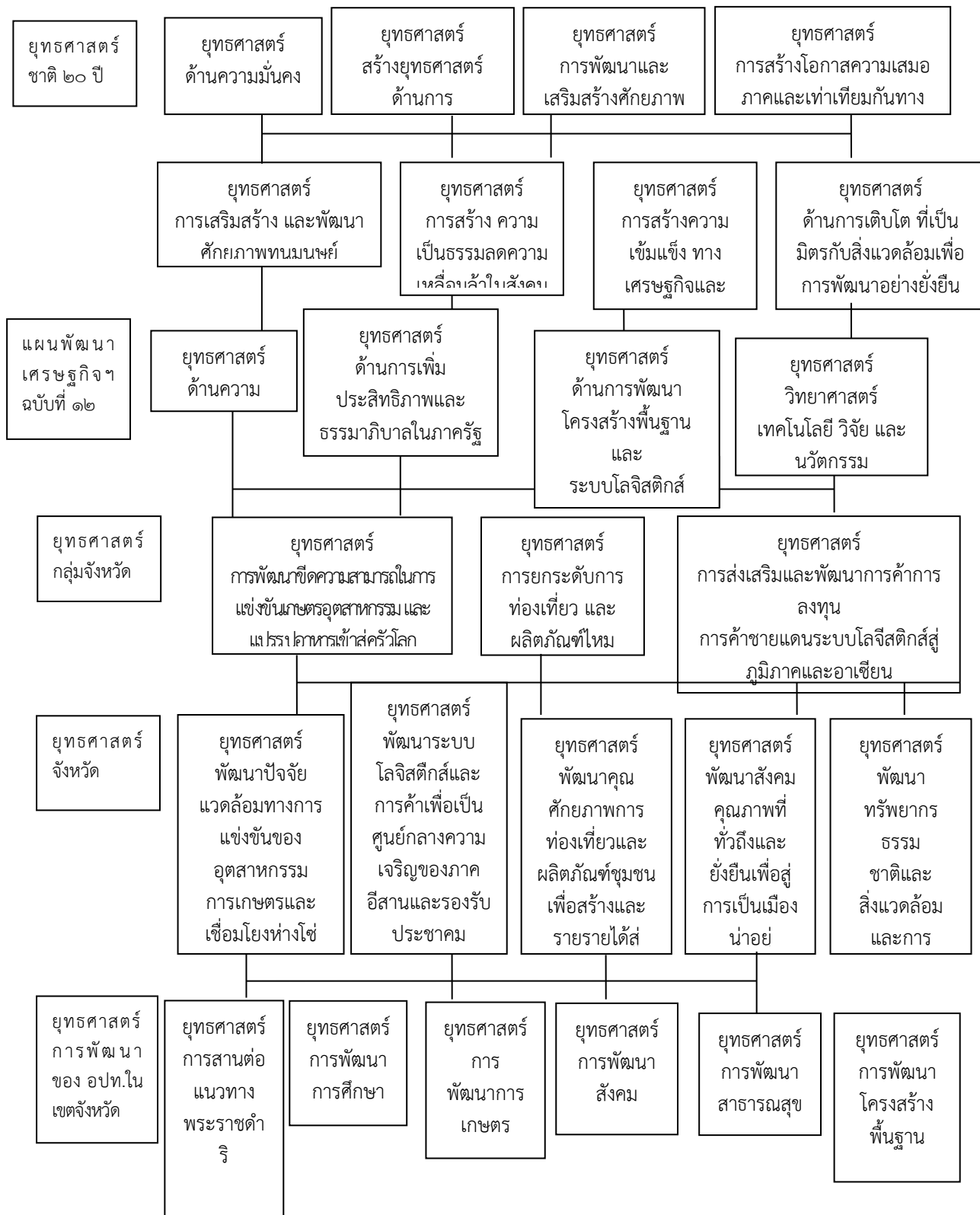



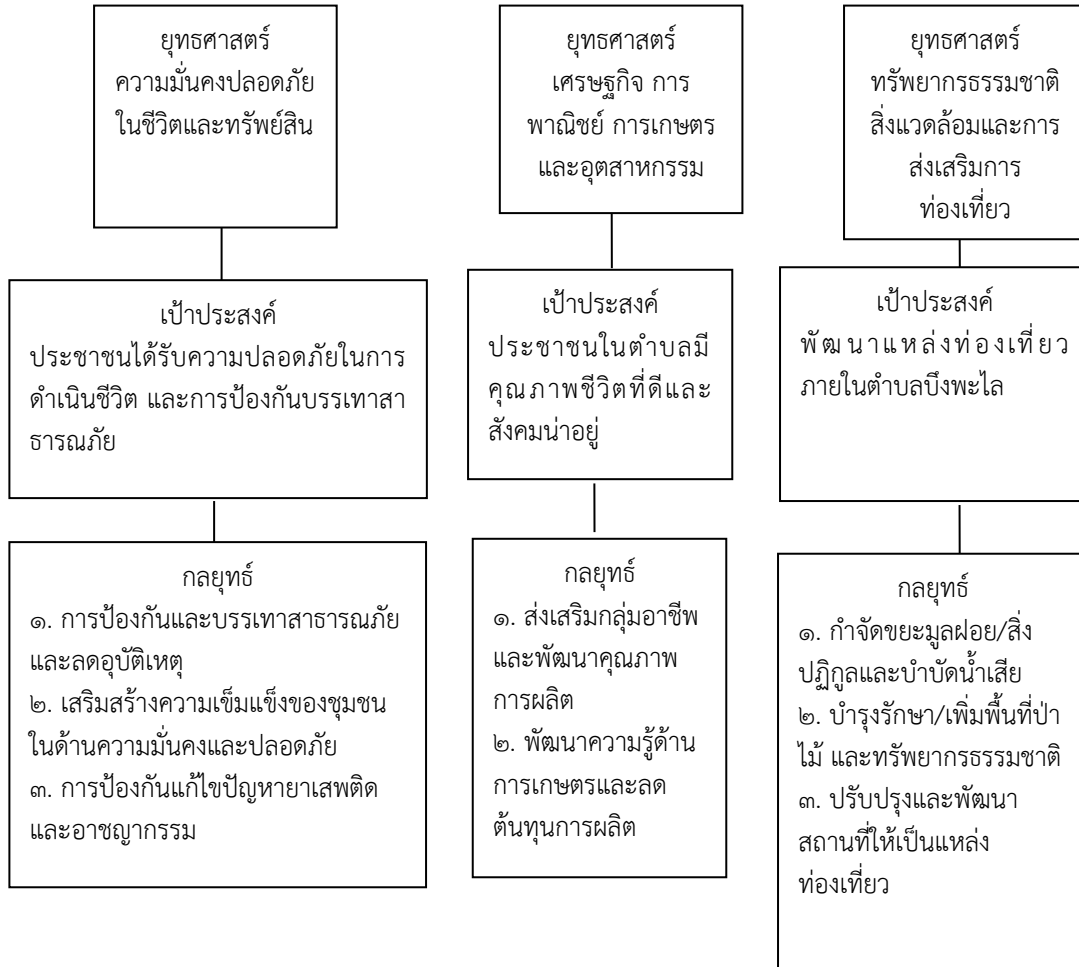

ส่วนที่ ๓ การนำแผนพัฒนาท้องถิ่นไปสู่การปฏิบัติ
บัญชีสรุปโครงการพัฒนา
แผนพัฒนาท้องถิ่น (พ.ศ. ๒๕๖๖ - ๒๕๗๐)
องค์การบริหารส่วนตำบลบึงพะไล อำเภอแก้งสนามนาง จังหวัดนครราชสีมา

ยุทธศาสตร์	ปี ๒๕๖๖		ปี ๒๕๖๗		ปี ๒๕๖๘		ปี ๒๕๖๙		ปี ๒๕๗๐		รวม ๕ ปี	
	จำนวนโครงการ	งบประมาณ (บาท)	จำนวนโครงการ	งบประมาณ (บาท)	จำนวนโครงการ	งบประมาณ (บาท)	จำนวนโครงการ	งบประมาณ (บาท)	จำนวนโครงการ	งบประมาณ (บาท)	จำนวนโครงการ	งบประมาณ (บาท)
๑) ยุทธศาสตร์ด้านโครงสร้างพื้นฐาน ๑.๑ จัดให้มีและบำรุงรักษาทางบกทางน้ำ ร่องระบายน้ำและการปรับปรุงดูแลรักษาให้มีสภาพพร้อมใช้งาน	๓๙	๑๙,๖๓๗,๐๐๐	๓๘	๒๑,๐๕๐,๐๐๐	๒๔	๑๑,๐๑๐,๐๐๐	๑๐	๕,๓๕๐,๐๐๐	๘	๓,๘๑๐,๐๐๐	๑๑๙	๖๐,๘๕๗,๐๐๐
๑.๒ ส่งเสริมการเชื่อมโยงระบบชลประทาน ก่อสร้างฝาย ทำนบกั้นน้ำ และพัฒนาแหล่งน้ำ	๔	๑,๙๖๐,๐๐๐	๔	๑,๙๖๐,๐๐๐	๒	๑,๑๔๐,๐๐๐	๒	๑,๑๔๐,๐๐๐	-	-	๑๒	๖,๒๐๐,๐๐๐
๑.๓ จัดให้มีไฟฟ้าแสงสว่างตามทางสาธารณะและขยายเขตไฟฟ้า	๓	๘๗๐,๐๐๐	๓	๙๔๐,๐๐๐	๑	๑,๙๓๐,๐๐๐	๒	๖๐๐,๐๐๐	-	-	๙	๔,๓๔๐,๐๐๐
๑.๔ จัดให้มีสถานที่เพื่อนันทนาการและการออกกำลังกายในชุมชน	-	-	-	-	-	-	๒	๘๐๐,๐๐๐	๑	๔๕๐,๐๐๐	๓	๑,๒๕๐,๐๐๐
รวม	๔๖	๒๒,๔๖๗,๐๐๐	๔๕	๒๓,๙๕๐,๐๐๐	๒๗	๑๔,๐๘๐,๐๐๐	๑๖	๗,๘๙๐,๐๐๐	๙	๔,๒๖๐,๐๐๐	๑๔๓	๗๒,๖๔๗,๐๐๐

ยุทธศาสตร์	ปี ๒๕๖๖		ปี ๒๕๖๗		ปี ๒๕๖๘		ปี ๒๕๖๙		ปี ๒๕๗๐		รวม ๕ ปี	
	จำนวนโครงการ	งบประมาณ (บาท)	จำนวนโครงการ	งบประมาณ (บาท)	จำนวนโครงการ	งบประมาณ (บาท)	จำนวนโครงการ	งบประมาณ (บาท)	จำนวนโครงการ	งบประมาณ (บาท)	จำนวนโครงการ	งบประมาณ (บาท)
๒ ยุทธศาสตร์การพัฒนาศึกษา กีฬา ,ศาสนา, ศิลปวัฒนธรรม												
๒.๑ จัดการศึกษาปฐมวัยพัฒนากระบวนการเรียนรู้และพัฒนาศูนย์พัฒนาเด็กเล็กให้ได้มาตรฐาน	๑๕	๙,๓๑๕,๐๐๐	๒๓	๑๐,๓๘๓,๐๐๐	๑๘	๑๐,๒๕๐,๐๐๐	๒๓	๑๑,๑๗๓,๘๐๐	๑๖	๙,๐๑๐,๐๐๐	๙๕	๕๐,๑๓๑,๘๐๐
๒.๒ ส่งเสริมและอนุรักษ์วัฒนธรรม ศาสนา ศิลปะประเพณี และภูมิปัญญาท้องถิ่น	๖	๘๘๐,๐๐๐	๖	๘๘๐,๐๐๐	๖	๘๘๐,๐๐๐	๖	๘๘๐,๐๐๐	๖	๘๘๐,๐๐๐	๓๐	๔,๔๐๐,๐๐๐
๒.๓ ส่งเสริม/สนับสนุนกีฬาและนันทนาการ	๔	๓๙๐,๐๐๐	๔	๓๙๐,๐๐๐	๔	๓๙๐,๐๐๐	๔	๓๙๐,๐๐๐	๔	๓๙๐,๐๐๐	๒๐	๑,๙๕๐,๐๐๐
รวม	๒๕	๑๐,๕๘๕,๐๐๐	๓๓	๑๑,๖๕๓,๐๐๐	๒๘	๑๑,๕๒๐,๐๐๐	๓๓	๑๒,๔๔๓,๘๐๐	๒๖	๑๐,๒๘๐,๐๐๐	๑๔๕	๕๖,๔๘๑,๘๐๐
๓) ยุทธศาสตร์การพัฒนาศักยภาพสังคมและสาธารณสุข												
๓.๑ พัฒนาคุณภาพชีวิตเด็กสตรี คนชรา ผู้พิการ ผู้ด้อยโอกาส ผู้ป่วยเรื้อรังและผู้ติดเชื้อเอชไอวี	๑๐	๑๖,๘๔๒,๐๐๐	๑๐	๑๖,๘๔๒,๐๐๐	๑๐	๑๖,๘๔๒,๐๐๐	๑๐	๑๖,๘๔๒,๐๐๐	๑๐	๑๖,๘๔๒,๐๐๐	๕๐	๘๔,๒๑๐,๐๐๐
๓.๒ ส่งเสริมสุขภาพประชาชนสู่การมีสุขภาพที่ดีและการควบคุมโรคติดต่อและโรคระบาด	๘	๘๙๕,๐๐๐	๘	๘๙๕,๐๐๐	๘	๘๙๕,๐๐๐	๘	๘๙๕,๐๐๐	๘	๘๙๕,๐๐๐	๔๐	๔,๔๗๕,๐๐๐
รวม	๑๘	๑๗,๗๓๗,๐๐๐	๑๘	๑๗,๗๓๗,๐๐๐	๑๘	๑๗,๗๓๗,๐๐๐	๑๘	๑๗,๗๓๗,๐๐๐	๑๘	๑๗,๗๓๗,๐๐๐	๙๐	๘๘,๖๘๕,๐๐๐

ยุทธศาสตร์	ปี ๒๕๖๖		ปี ๒๕๖๗		ปี ๒๕๖๘		ปี ๒๕๖๙		ปี ๒๕๗๐		รวม ๕ ปี	
	จำนวนโครงการ	งบประมาณ (บาท)	จำนวนโครงการ	งบประมาณ (บาท)	จำนวนโครงการ	งบประมาณ (บาท)	จำนวนโครงการ	งบประมาณ (บาท)	จำนวนโครงการ	งบประมาณ (บาท)	จำนวนโครงการ	งบประมาณ (บาท)
๔) ยุทธศาสตร์การพัฒนาด้านการบริหารราชการ ตามหลักการบริหารบ้านเมืองที่ดีให้มีประสิทธิภาพและประสิทธิผล ๔.๑ พัฒนาเทคโนโลยีและส่งเสริมบุคลากรให้มีความรู้และสอดคล้องต่อภารกิจ	๑๑	๓,๐๑๐,๐๐๐	๑๑	๓,๐๑๐,๐๐๐	๑๑	๓,๐๑๐,๐๐๐	๑๑	๓,๐๑๐,๐๐๐	๑๑	๓,๐๑๐,๐๐๐	๕๕	๑๕,๐๕๐,๐๐๐
๔.๒ การจัดการองค์กรให้มีประสิทธิภาพบรรลุนโยบายและบริหารงานอย่างโปร่งใสตรวจสอบได้ประชาชนมีส่วนร่วม	๒๒	๕,๕๙๒,๕๐๐	๒๒	๕,๕๙๒,๕๐๐	๒๒	๕,๕๙๒,๕๐๐	๒๒	๕,๕๙๒,๕๐๐	๒๒	๕,๕๙๒,๕๐๐	๑๑๐	๒๗,๘๖๒,๕๐๐
๔.๓ ส่งเสริมการปฏิบัติงานและสวัสดิการเพื่อเพิ่มประสิทธิภาพในการบริการประชาชน	๖	๖,๘๐๐,๐๐๐	๖	๖,๘๐๐,๐๐๐	๖	๖,๘๐๐,๐๐๐	๖	๖,๘๐๐,๐๐๐	๖	๖,๘๐๐,๐๐๐	๖	๓๔,๐๐๐,๐๐๐
รวม	๓๙	๑๕,๔๐๒,๕๐๐	๓๙	๑๕,๔๐๒,๕๐๐	๓๙	๑๕,๔๐๒,๕๐๐	๓๙	๑๕,๔๐๒,๕๐๐	๓๙	๑๕,๔๐๒,๕๐๐	๑๗๑	๗๖,๙๑๒,๕๐๐
๕) ยุทธศาสตร์ด้านความมั่นคงปลอดภัยในชีวิตและทรัพย์สิน												
๕.๑ การป้องกันและบรรเทาสาธารณภัยและ ลดอุบัติเหตุ	๔	๑๒,๖๕๐,๐๐๐	๔	๑๒,๖๕๐,๐๐๐	๔	๑๒,๖๕๐,๐๐๐	๔	๑๒,๖๕๐,๐๐๐	๔	๑๒,๖๕๐,๐๐๐	๒๐	๖๓,๒๕๐,๐๐๐
๕.๒ เสริมสร้างความเข้มแข็งของชุมชนในด้านความมั่นคงและปลอดภัย	๖	๑,๙๙๐,๐๐๐	๖	๑,๙๙๐,๐๐๐	๖	๑,๙๙๐,๐๐๐	๖	๑,๙๙๐,๐๐๐	๖	๑,๙๙๐,๐๐๐	๓๐	๙,๙๘๐,๐๐๐
๕.๓ การป้องกันแก้ไขปัญหาเสพติดและอาชญากรรม	๔	๔๐๐,๐๐๐	๔	๔๐๐,๐๐๐	๔	๔๐๐,๐๐๐	๔	๔๐๐,๐๐๐	๔	๔๐๐,๐๐๐	๒๐	๒,๐๐๐,๐๐๐
รวม	๑๔	๑๕,๐๔๐,๐๐๐	๑๔	๑๕,๐๔๐,๐๐๐	๑๔	๑๕,๐๔๐,๐๐๐	๑๔	๑๕,๐๔๐,๐๐๐	๑๔	๑๕,๐๔๐,๐๐๐	๗๐	๗๕,๒๓๐,๐๐๐

ยุทธศาสตร์	ปี ๒๕๖๖		ปี ๒๕๖๗		ปี ๒๕๖๘		ปี ๒๕๖๙		ปี ๒๕๗๐		รวม ๕ ปี	
	จำนวนโครงการ	งบประมาณ (บาท)	จำนวนโครงการ	งบประมาณ (บาท)	จำนวนโครงการ	งบประมาณ (บาท)	จำนวนโครงการ	งบประมาณ (บาท)	จำนวนโครงการ	งบประมาณ (บาท)	จำนวนโครงการ	งบประมาณ (บาท)
๖) ยุทธศาสตร์การพัฒนา ด้านเศรษฐกิจ การพาณิชย์, การเกษตร และการอุตสาหกรรม												
๖.๑ ส่งเสริมกลุ่มอาชีพ และพัฒนาคุณภาพการผลิต	๕	๒๒๐,๐๐๐	๕	๒๒๐,๐๐๐	๕	๒๒๐,๐๐๐	๕	๒๒๐,๐๐๐	๕	๒๒๐,๐๐๐	๒๕	๑,๑๐๐,๐๐๐
๖.๒ พัฒนาคความรู้ด้าน การเกษตรและลดต้นทุนการ ผลิต	๕	๖๕๐,๐๐๐	๕	๖๕๐,๐๐๐	๕	๖๕๐,๐๐๐	๕	๖๕๐,๐๐๐	๕	๖๕๐,๐๐๐	๒๕	๓,๒๕๐,๐๐๐
รวม	๑๐	๘๗๐,๐๐๐	๑๐	๘๗๐,๐๐๐	๑๐	๘๗๐,๐๐๐	๑๐	๘๗๐,๐๐๐	๑๐	๘๗๐,๐๐๐	๕๐	๔,๓๕๐,๐๐๐
๗) ยุทธศาสตร์การพัฒนา ด้านทรัพยากรธรรมชาติ สิ่งแวดล้อมและการ ส่งเสริมการท่องเที่ยว												
๗.๑ กำจัดขยะมูลฝอย/ สิ่งปฏิกูลและบำบัดน้ำเสีย	๓	๑,๐๓๐,๐๐๐	๑	๒๔๐,๐๐๐	๑	๒๔๐,๐๐๐	๒	๖๑๐,๐๐๐	๑	๑๙๓,๐๐๐	๘	๒,๓๑๓,๐๐๐
๗.๒ บำรุงรักษา/เพิ่ม พื้นที่ป่าไม้ และ ทรัพยากรธรรมชาติ	๕	๓๔๐,๐๐๐	๕	๓๔๐,๐๐๐	๕	๓๔๐,๐๐๐	๕	๓๔๐,๐๐๐	๕	๓๔๐,๐๐๐	๒๕	๑,๗๐๐,๐๐๐
๗.๓ ปรับปรุงและพัฒนา สถานที่ให้เป็นแหล่ง ท่องเที่ยว	๔	๗,๔๐๐,๐๐๐	๔	๗,๔๐๐,๐๐๐	๔	๗,๔๐๐,๐๐๐	๔	๗,๔๐๐,๐๐๐	๔	๗,๔๐๐,๐๐๐	๒๐	๓๗,๐๐๐,๐๐๐
รวม	๑๒	๘,๗๗๐,๐๐๐	๑๐	๗,๙๘๐,๐๐๐	๑๐	๗,๙๘๐,๐๐๐	๑๑	๘,๓๕๐,๐๐๐	๑๐	๗,๙๖๓,๐๐๐	๕๓	๔๑,๐๑๓,๐๐๐
รวมทั้งสิ้น	๑๖๔	๙๐,๘๗๑,๕๐๐	๑๖๙	๙๒,๖๓๒,๕๐๐	๑๕๖	๘๒,๖๒๙,๕๐๐	๑๕๑	๗๗,๗๓๓,๓๐๐	๑๒๖	๗๑,๕๒๒,๕๐๐	๗๒๒	๔๑๕,๓๑๙,๓๐๐

รายละเอียดโครงการพัฒนา
แผนพัฒนาท้องถิ่น (พ.ศ. ๒๕๖๖ - ๒๕๗๐)
สำหรับองค์กรปกครองส่วนท้องถิ่นดำเนินการ
องค์การบริหารส่วนตำบลบึงพะไล อำเภอแก้งสนามนาง จังหวัดนครราชสีมา

- ก. ยุทธศาสตร์จังหวัดที่ ๔ พัฒนาสังคมคุณภาพที่ทั่วถึงและยั่งยืนเพื่อสู่การเป็นเมืองน่าอยู่
ข. ยุทธศาสตร์การพัฒนาขององค์กรปกครองส่วนท้องถิ่นในเขตจังหวัด ที่ ๖ ยุทธศาสตร์ด้านการพัฒนาโครงสร้างพื้นฐาน

๑. ยุทธศาสตร์การพัฒนาด้านโครงสร้างพื้นฐาน

- ๑.๑ กลยุทธ์การจัดให้มีและบำรุงรักษาทางบกทางน้ำ ร่องระบายน้ำและการปรับปรุงรักษาให้มีสภาพพร้อมใช้งาน
แผนงาน เคหะและชุมชน งบลงทุน หมวดครุภัณฑ์ ที่ดินและสิ่งก่อสร้าง

ที่	โครงการ	วัตถุประสงค์	เป้าหมาย (ผลผลิตของโครงการ)	งบประมาณและที่มา					ตัวชี้วัด (KPN)	ผลที่คาดว่าจะได้รับ	หน่วยงาน รับผิดชอบ
				๒๕๖๖ (บาท)	๒๕๖๗ (บาท)	๒๕๖๘ (บาท)	๒๕๖๙ (บาท)	๒๕๗๐ (บาท)			
๑.	โครงการซ่อมแซมถนนผิวจราจรด้วยแอสฟัลติกคอนกรีต บ้านหัวบึง หมู่ที่ ๑ (บริเวณถนนสายบ้านเหลื่อม แก้งสนามนาง - บ้านหัวบึง)	เพื่อแก้ไขปัญหาความเดือดร้อนของประชาชนและเพื่อการขนส่งสินค้าทางการเกษตร	ขนาดกว้าง ๙ เมตร ยาว ๑,๓๐๐ เมตร หนา ๐.๐๔ เมตร พร้อมติดตั้งป้ายประชาสัมพันธ์โครงการ จำนวน ๑ ป้าย (รายละเอียดตามแบบแปลนที่ อบต.บึงพะไล กำหนด)	๕๘๐,๐๐๐	๕๘๐,๐๐๐	-	-	-	ประชาชนร้อยละ ๘๐ ของพื้นที่มีถนนสัญจรไปมาสะดวก	ประชาชนมีถนนเพื่อใช้ในการสัญจรไปมาสะดวก	กองช่าง
๒.	โครงการก่อสร้างถนนคสล. บ้านหัวบึง หมู่ที่ ๑ (บริเวณบ้านนายกระมล สุจริต - บ้านนายประครอง ยศคำลือ)	เพื่อแก้ไขปัญหาความเดือดร้อนของประชาชนและเพื่อการขนส่งสินค้าทางการเกษตร	ขนาดกว้าง ๕ เมตร ยาว ๑๑๘ เมตร หนา ๐.๑๕ เมตร พื้นี่คสล.ไม่น้อยกว่า ๕๙๐ ตารางเมตร ลงลูกรังไหล่ทางตามสภาพถนน พร้อมติดตั้งป้ายประชาสัมพันธ์โครงการ จำนวน ๑ ป้าย (รายละเอียดตามแบบแปลนที่ อบต.บึงพะไล กำหนด)	-	๓๖๐,๐๐๐	๓๖๐,๐๐๐	-	-	ประชาชนร้อยละ ๘๐ ของพื้นที่มีถนนสัญจรไปมาสะดวก	ประชาชนมีถนนเพื่อใช้ในการสัญจรไปมาสะดวก	กองช่าง

ที่	โครงการ	วัตถุประสงค์	เป้าหมาย (ผลผลิตของโครงการ)	งบประมาณและที่มา					ตัวชี้วัด (KPN)	ผลที่คาดว่าจะได้รับ	หน่วยงาน รับผิดชอบ
				๒๕๖๖ (บาท)	๒๕๖๗ (บาท)	๒๕๖๘ (บาท)	๒๕๖๙ (บาท)	๒๕๗๐ (บาท)			
๓.	โครงการก่อสร้างเสริมข้างถนน คสล. (ขยายถนน) บ้านหัวบึง หมู่ที่ ๑ (บริเวณศูนย์พัฒนาเด็ก-บ้านนายขาลีกา มะลิสาร)	เพื่อแก้ไขปัญหาความเดือดร้อนของประชาชนและเพื่อการขนส่งสินค้าทางการเกษตร	<u>ช่วงที่ ๑</u> ขนาดกว้าง ๑.๕๐ เมตร ยาว ๒๙ เมตร หนา ๐.๑๕ เมตร <u>ช่วงที่ ๒</u> ขนาดกว้าง ๒ เมตร ยาว ๑๑๖ เมตร หนา ๐.๑๕ เมตร (รายละเอียดตามแบบแปลนที่ อบต.บึงพะไลกำหนด)	๑๔๐,๐๐๐	-	-	-	-	ประชาชนร้อยละ ๘๐ ของพื้นที่มีถนนสัญจรไปมาสะดวก	ประชาชนมีถนนเพื่อใช้ในการสัญจรไปมาสะดวก	กองช่าง
๔.	โครงการก่อสร้างเสริมข้างถนน คสล. (ขยายถนน) บ้านหัวบึง หมู่ที่ ๑ (บริเวณหน้าโรงเรียนบึงพะไล – ศูนย์การเรียนรู้ชุมชนบ้านหัวบึง)	เพื่อแก้ไขปัญหาความเดือดร้อนของประชาชนและเพื่อการขนส่งสินค้าทางการเกษตร	ขยายถนน คสล. ทั้งสองข้างๆละ ๒ เมตร ยาว ๒๖๐ เมตร หนา ๐.๑๕ เมตร (รายละเอียดตามแบบแปลนที่ อบต.บึงพะไลกำหนด)	๑๘๐,๐๐๐	-	-	-	-	ประชาชนร้อยละ ๘๐ ของพื้นที่มีถนนสัญจรไปมาสะดวก	ประชาชนมีถนนเพื่อใช้ในการสัญจรไปมาสะดวก	กองช่าง
๕.	โครงการก่อสร้างถนนคอนกรีตเสริมเหล็ก บ้านโนนระเวียง หมู่ที่ ๒ (บริเวณบ้านนายบุญถม พันธุ์แสง – อ่างห้วยยาง)	เพื่อแก้ไขปัญหาความเดือดร้อนของประชาชนและเพื่อการขนส่งสินค้าทางการเกษตร	ขนาดกว้าง ๖ เมตร ยาว ๑๒๖ เมตร หนา ๐.๑๕ เมตร หรือมีพื้นที่ คสล. ไม่น้อยกว่า ๗๕๖ ตารางเมตร ลงลูกรังไหล่ทางตามสภาพถนน พร้อมติดตั้งป้ายประชาสัมพันธ์ จำนวน ๑ ป้าย (รายละเอียดตามแบบ อบต.บึงพะไล กำหนด)	๔๔๘,๐๐๐	๔๔๘,๐๐๐	-	-	-	ประชาชนร้อยละ ๘๐ ของพื้นที่มีถนนสัญจรไปมาสะดวก	ประชาชนมีถนนเพื่อใช้ในการสัญจรไปมาสะดวก	กองช่าง
๖.	โครงการก่อสร้างเสริมข้างถนน คสล. (ขยายถนน) บ้านโนนระเวียง หมู่ที่ ๒ (บริเวณสี่แยกวัดโนนระเวียง-บ้านนางหลงมา)	เพื่อแก้ไขปัญหาความเดือดร้อนของประชาชนและเพื่อการขนส่งสินค้าทางการเกษตร	ขยายถนน คสล. ทั้งสองข้างๆละ ๑.๕ เมตร ยาว ๕๐๐ เมตร หนา ๐.๑๕ เมตร (รายละเอียดตามแบบแปลนที่ อบต.บึงพะไล กำหนด)	๑๘๐,๐๐๐	๓๕๒,๐๐๐	-	-	-	ประชาชนร้อยละ ๘๐ ของพื้นที่มีถนนสัญจรไปมาสะดวก	ประชาชนมีถนนเพื่อใช้ในการสัญจรไปมาสะดวก	กองช่าง

ที่	โครงการ	วัตถุประสงค์	เป้าหมาย (ผลผลิตของโครงการ)	งบประมาณและที่มา					ตัวชี้วัด (KPN)	ผลที่คาดว่าจะ ได้รับ	หน่วยงาน รับผิดชอบ
				๒๕๖๖ (บาท)	๒๕๖๗ (บาท)	๒๕๖๘ (บาท)	๒๕๖๙ (บาท)	๒๕๗๐ (บาท)			
๗.	โครงการซ่อมแซมถนน ด้วยแอสฟัลต์ติกคอนกรีต บ้านหนองบัวกอง หมู่ที่ ๓ (บริเวณทางเข้าหมู่บ้าน-ศูนย์พัฒนาเด็กเล็ก)	เพื่อแก้ไขปัญหาความเดือดร้อนของประชาชน และเพื่อการขนส่งสินค้าทางการเกษตร	ขนาดผิวจราจร กว้าง ๘.๐๐ เมตร ยาว ๑,๐๕๐ เมตร หนา ๐.๐๔ เมตร หรือมีพื้นที่ผิวจราจรแอสฟัลต์ติกคอนกรีต ไม่น้อยกว่า ๘,๔๐๐ ตารางเมตร พร้อมติดตั้งป้ายประชาสัมพันธ์โครงการ จำนวน ๑ ป้าย (รายละเอียดตามแบบแปลน อบต.บึงพะไล กำหนด) งบประมาณ ๖๕๐,๐๐๐ บาท	๖๗๐,๐๐๐	๖๗๐,๐๐๐	-	-	-	ประชาชนร้อยละ ๘๐ ของพื้นที่มีถนนสัญจรไปมาสะดวก	ประชาชนมีถนนเพื่อใช้ในการสัญจรไปมาสะดวก	กองช่าง
๘.	โครงการซ่อมแซมถนน คสล.บ้านหนองบัวกอง หมู่ที่ ๓ (บริเวณบ้านนายประดิษฐ์ เบ็ญจจันทร์-บ้านนางทองคำ คุณเสส)	เพื่อแก้ไขปัญหาความเดือดร้อนของประชาชน และเพื่อการขนส่งสินค้าทางการเกษตร	ขนาดกว้าง ๕ เมตร ยาว ๑๓๐ เมตร หนา ๐.๑๕ เมตร หรือมีปริมาณ คสล. ไม่น้อยกว่า ๖๕๐ ตารางเมตร พร้อมติดตั้งป้ายประชาสัมพันธ์โครงการ จำนวน ๑ ป้าย รายละเอียดตามแบบ อบต.บึงพะไล กำหนด	๓๕๗,๐๐๐	-	-	-	-	ประชาชนร้อยละ ๘๐ ของพื้นที่มีถนนสัญจรไปมาสะดวก	ประชาชนมีถนนเพื่อใช้ในการสัญจรไปมาสะดวก	กองช่าง
๙.	โครงการซ่อมแซมถนน คสล.บ้านหนองบัวกอง หมู่ที่ ๓ (บริเวณบ้านนางหนูจันทร์ ซอน ดอก - บ้าน นายสุพรรณ ชาลี)	เพื่อแก้ไขปัญหาความเดือดร้อนของประชาชน และเพื่อการขนส่งสินค้าทางการเกษตร	ขนาดกว้าง ๖ เมตร ยาว ๑๔๑ เมตร หนา ๐.๑๕ เมตร หรือมีปริมาณ คสล. ไม่น้อยกว่า ๘๔๖ ตารางเมตร พร้อมติดตั้งป้ายประชาสัมพันธ์ จำนวน ๑ ป้าย รายละเอียดตามแบบ อบต.บึงพะไลกำหนด ๔๖๕,๓๐๐	-	๔๗๐,๐๐๐	-	-	-	ประชาชนร้อยละ ๘๐ ของพื้นที่มีถนนสัญจรไปมาสะดวก	ประชาชนมีถนนเพื่อใช้ในการสัญจรไปมาสะดวก	กองช่าง

ที่	โครงการ	วัตถุประสงค์	เป้าหมาย (ผลผลิตของโครงการ)	งบประมาณและที่มา					ตัวชี้วัด (KPN)	ผลที่คาดว่าจะ ได้รับ	หน่วยงาน รับผิดชอบ
				๒๕๖๖ (บาท)	๒๕๖๗ (บาท)	๒๕๖๘ (บาท)	๒๕๖๙ (บาท)	๒๕๗๐ (บาท)			
๑๐.	โครงการซ่อมแซมถนนลูกรังบ้านหนองบัวกอง หมู่ที่ ๓ (บริเวณคุ้มโนนจันทรา)	เพื่อแก้ไขปัญหาความเดือดร้อนของประชาชนและเพื่อการขนส่งสินค้าทางการเกษตร	ขนาดกว้าง ๔ เมตร ยาว ๓๐๐ เมตร หน้าเฉลี่ย ๐.๑๕ เมตร หรือมีปริมาตรลูกรังไม่น้อยกว่า ๑๘๐ ลบ.ม. พร้อมติดตั้งป้ายประชาสัมพันธ์โครงการ จำนวน ๑ ป้าย รายละเอียดตามแบบ อบต.บึงพะไลกำหนด	๑๗๐,๐๐๐	-	-	-	-	ประชาชนร้อยละ ๘๐ ของพื้นที่มีถนนสัญจรไปมาสะดวก	ประชาชนมีถนนเพื่อใช้ในการสัญจรไปมาสะดวก	กองช่าง
๑๑.	โครงการซ่อมแซมถนนลูกรังบ้านหนองบัวกอง หมู่ที่ ๓ (บริเวณ นานางบัวรัตน์ ผาเดิม – นานายาวรุฒิมิมพ์จ่อง)	เพื่อแก้ไขปัญหาความเดือดร้อนของประชาชนและเพื่อการขนส่งสินค้าทางการเกษตร	ขนาดกว้าง ๕ เมตร ยาว ๓,๕๐๐ เมตร หน้าเฉลี่ย ๐.๑๕ เมตร หรือมีปริมาตรลูกรังไม่น้อยกว่า ๒,๖๒๕ ลบ.ม. พร้อมติดตั้งป้ายประชาสัมพันธ์ จำนวน ๑ ป้าย รายละเอียดตามแบบ อบต.บึงพะไลกำหนด	--	๖๕๐,๐๐๐	๖๕๐,๐๐๐	-	-	ประชาชนร้อยละ ๘๐ ของพื้นที่มีถนนสัญจรไปมาสะดวก	ประชาชนมีถนนเพื่อใช้ในการสัญจรไปมาสะดวก	กองช่าง
๑๒.	โครงการซ่อมแซมถนนลูกรังบ้านหนองบัวกอง หมู่ที่ ๓ (บริเวณ โค้งหนองแดง-ไร่นางเพียร แสงอรุณ)	เพื่อแก้ไขปัญหาความเดือดร้อนของประชาชนและเพื่อการขนส่งสินค้าทางการเกษตร	ขนาดกว้าง ๔ เมตร ยาว ๘๐๐ เมตร หน้าเฉลี่ย ๐.๑๕ เมตร (เกรดเฉลี่ยปรับแต่ง) หรือมีปริมาตรลูกรังไม่น้อยกว่า ๓,๒๐๐ ลบ.ม. พร้อมติดตั้งป้ายประชาสัมพันธ์โครงการ จำนวน ๑ ป้าย รายละเอียดตามแบบ อบต.บึงพะไล กำหนด	-	๑๘๐,๐๐๐	-	-	-	ประชาชนร้อยละ ๘๐ ของพื้นที่มีถนนสัญจรไปมาสะดวก	ประชาชนมีถนนเพื่อใช้ในการสัญจรไปมาสะดวก	กองช่าง

ที่	โครงการ	วัตถุประสงค์	เป้าหมาย (ผลผลิตของโครงการ)	งบประมาณและที่มา					ตัวชี้วัด (KPN)	ผลที่คาดว่าจะ ได้รับ	หน่วยงาน รับผิดชอบ
				๒๕๖๖ (บาท)	๒๕๖๗ (บาท)	๒๕๖๘ (บาท)	๒๕๖๙ (บาท)	๒๕๗๐ (บาท)			
๑๓.	โครงการก่อสร้างถนนดิน ยกระดับพร้อมลงลูกรัง บ้านหนองบัวกอง หมู่ที่ ๓ (บริเวณ นานางทองคำ คุณเศษ - ไร่นายวรวิมล พิมพ์จ้อง)	เพื่อแก้ไขปัญหาความ เดือดร้อนของประชาชน และเพื่อการขนส่งสินค้า ทางการเกษตร	โดยถมดิน ขนาดกว้าง ๕ เมตร ยาว ๘๐๐ เมตร สูงเฉลี่ย ๑ เมตร(ลาดเอียง ๑:๑) หรือมีปริมาตรดินถมไม่น้อยกว่า ๔,๐๐๐ ลบ.ม. พร้อมลงลูกรังขนาด กว้าง ๔ เมตร ยาว ๘๐๐ เมตร หนา เฉลี่ย ๐.๑๕ เมตร (เกรดเฉลี่ย ปรับแต่ง)หรือมีปริมาตรลูกรังไม่น้อย กว่า ๓,๒๐๐ ลบ.ม. พร้อมติดตั้งป้าย ประชาสัมพันธ์โครงการ จำนวน ๑ ป้าย รายละเอียดตามแบบ อบต. บึงพะไล กำหนด	-	๖๔๐,๐๐๐	-	-	-	ประชาชนร้อยละ ๘๐ ของพื้นที่มีถนน สัญจรไปมาสะดวก	ประชาชนมี ถนนเพื่อใช้ใน การสัญจรไป มาสะดวก	กองช่าง
๑๔.	โครงการก่อสร้างถนน คอนกรีตเสริมเหล็ก บ้าน พะไล หมู่ที่ ๔ (บริเวณประตู วัดบ้านพะไล-หน้า อบต. บึงพะไล)	เพื่อแก้ไขปัญหาความ เดือดร้อนของประชาชน และเพื่อการขนส่งสินค้า ทางการเกษตร	ขนาดกว้าง ๕ เมตร ยาว ๔๕๐ เมตร หนา ๐.๑๕ เมตร พื้นที่คอนกรีตเสริม เหล็กไม่น้อยกว่า ๒,๒๕๐ ตารางเมตร ลงลูกรังไหล่ทางตามสภาพถนน พร้อม ติดตั้งป้ายประชาสัมพันธ์โครงการ จำนวน ๑ ป้าย (รายละเอียดตามแบบ แปลนที่ อบต.บึงพะไล กำหนด)	๕๒๐,๐๐๐	๕๒๐,๐๐๐	-	-	-	ประชาชนร้อยละ ๘๐ ของพื้นที่มีถนน สัญจรไปมาสะดวก	ประชาชนมี ถนนเพื่อใช้ใน การสัญจรไป มาสะดวก	กองช่าง

ที่	โครงการ	วัตถุประสงค์	เป้าหมาย (ผลผลิตของโครงการ)	งบประมาณและที่มา					ตัวชี้วัด (KPN)	ผลที่คาดว่าจะ ได้รับ	หน่วยงาน รับผิดชอบ
				๒๕๖๖ (บาท)	๒๕๖๗ (บาท)	๒๕๖๘ (บาท)	๒๕๖๙ (บาท)	๒๕๗๐ (บาท)			
๑๕.	โครงการก่อสร้างถนนคอนกรีตเสริมเหล็ก บ้านพะไล หมู่ที่ ๔ (บริเวณทางเข้าหมู่บ้าน - ป้อมยาม)	เพื่อแก้ไขปัญหาความเดือดร้อนของประชาชนและเพื่อการขนส่งสินค้าทางการเกษตร	ขนาดกว้าง ๕ เมตร ยาว ๔๕๐ เมตร หน้า ๐.๑๕ เมตร พื้นที่คอนกรีตเสริมเหล็กไม่น้อยกว่า ๒,๒๕๐ ตารางเมตร ลงลูกรังไหล่ทางตามสภาพถนน พร้อมติดตั้งป้ายประชาสัมพันธ์โครงการ จำนวน ๑ ป้าย (รายละเอียดตามแบบแปลนที่ อบต.บึงพะไล กำหนด)	๕๒๐,๐๐๐	๕๒๐,๐๐๐	-	-	-	ประชาชนร้อยละ ๘๐ ของพื้นที่มีถนนสัญจรไปมาสะดวก	ประชาชนมีถนนเพื่อใช้ในการสัญจรไปมาสะดวก	กองช่าง
๑๖.	โครงการซ่อมแซมถนนคอนกรีตเสริมเหล็ก บ้านพะไล หมู่ที่ ๔ (บริเวณบ้านนายสมพาน บหนอง - บ้านนายถนอม สวนหนองปิง)	เพื่อแก้ไขปัญหาความเดือดร้อนของประชาชนและเพื่อการขนส่งสินค้าทางการเกษตร	ขนาดกว้าง ๕ เมตร ยาว ๑๒๐ เมตร หน้า ๐.๑๕ เมตร พื้นที่คอนกรีตเสริมเหล็กไม่น้อยกว่า ๖๐๐ ตารางเมตร ลงลูกรังไหล่ทางตามสภาพถนน พร้อมติดตั้งป้ายประชาสัมพันธ์โครงการ จำนวน ๑ ป้าย (รายละเอียดตามแบบแปลนที่ อบต.บึงพะไล กำหนด)	๒๗๐,๐๐๐	-	-	-	-	ประชาชนร้อยละ ๘๐ ของพื้นที่มีถนนสัญจรไปมาสะดวก	ประชาชนมีถนนเพื่อใช้ในการสัญจรไปมาสะดวก	กองช่าง
๑๗.	โครงการก่อสร้างถนนคอนกรีตเสริมเหล็ก บ้านศาลาหนองขอน หมู่ที่ ๕ (บริเวณถนนลาดยาง - หนองตะลูกฟูก)	เพื่อแก้ไขปัญหาความเดือดร้อนของประชาชนและเพื่อการขนส่งสินค้าทางการเกษตร	ขนาดกว้าง ๕ เมตร ยาว ๑,๕๐๐ เมตร หน้า ๐.๑๕ เมตร พื้นที่คอนกรีตเสริมเหล็กไม่น้อยกว่า ๗,๕๐๐ ตารางเมตร ลงลูกรังไหล่ทางตามสภาพถนน พร้อมติดตั้งป้ายประชาสัมพันธ์โครงการ จำนวน ๑ ป้าย (รายละเอียดตามแบบแปลนที่ อบต.บึงพะไล กำหนด)	๕๒๐,๐๐๐	๕๒๐,๐๐๐	-	-	-	ประชาชนร้อยละ ๘๐ ของพื้นที่มีถนนสัญจรไปมาสะดวก	ประชาชนมีถนนเพื่อใช้ในการสัญจรไปมาสะดวก	กองช่าง

ที่	โครงการ	วัตถุประสงค์	เป้าหมาย (ผลผลิตของโครงการ)	งบประมาณและที่มา					ตัวชี้วัด (KPN)	ผลที่คาดว่าจะ ได้รับ	หน่วยงาน รับผิดชอบ
				๒๕๖๖ (บาท)	๒๕๖๗ (บาท)	๒๕๖๘ (บาท)	๒๕๖๙ (บาท)	๒๕๗๐ (บาท)			
๑๘.	โครงการก่อสร้างถนนคอนกรีตเสริมเหล็ก บ้านศาลาหนองขอน หมู่ที่ ๕ (บริเวณซอยเจริญสุข)	เพื่อแก้ไขปัญหาความเดือดร้อนของประชาชนและเพื่อการขนส่งสินค้าทางการเกษตร	ขนาดกว้าง ๓ เมตร ยาว ๑๐๐ เมตร หนา ๐.๑๕ เมตร พื้นที่คอนกรีตเสริมเหล็กไม่น้อยกว่า ๙๐๐ ตารางเมตร ลงลูกรังใหญ่ทางตามสภาพถนน พร้อมติดตั้งป้ายประชาสัมพันธ์โครงการ จำนวน ๑ ป้าย (รายละเอียดตามแบบแปลนที่ อบต.บึงพะไล กำหนด)	๔๐๕,๐๐๐	-	-	-	-	ประชาชนร้อยละ ๘๐ ของพื้นที่มีถนนสัญจรไปมาสะดวก	ประชาชนมีถนนเพื่อใช้ในการสัญจรไปมาสะดวก	กองช่าง
๑๙.	โครงการก่อสร้างถนนคอนกรีตเสริมเหล็ก บ้านศาลาหนองขอน หมู่ที่ ๕ (บริเวณซอยรุ่งเรืองพัฒนา)	เพื่อแก้ไขปัญหาความเดือดร้อนของประชาชนและเพื่อการขนส่งสินค้าทางการเกษตร	ขนาดกว้าง ๓ เมตร ยาว ๘๐ เมตร หนา ๐.๑๕ เมตร พื้นที่คอนกรีตเสริมเหล็กไม่น้อยกว่า ๒๔๐ ตารางเมตร ลงลูกรังใหญ่ทางตามสภาพถนน พร้อมติดตั้งป้ายประชาสัมพันธ์ จำนวน ๑ ป้าย (รายละเอียดตามแบบแปลนที่ อบต.บึงพะไล กำหนด)	-	๑๙๐,๐๐๐	-	-	-	ประชาชนร้อยละ ๘๐ ของพื้นที่มีถนนสัญจรไปมาสะดวก	ประชาชนมีถนนเพื่อใช้ในการสัญจรไปมาสะดวก	กองช่าง
๒๐.	โครงการซ่อมแซมถนนผิวจราจรด้วยแอสฟัลติกคอนกรีต บ้านศาลาหนองขอน หมู่ที่ ๕ (บริเวณทางแยกเข้าหมู่บ้าน - โรงเรียนบ้านศาลาหนองขอน)	เพื่อแก้ไขปัญหาความเดือดร้อนของประชาชนและเพื่อการขนส่งสินค้าทางการเกษตร	ขนาดกว้าง ๖ เมตร ยาว ๙๐๐ เมตร หนา ๐.๐๔ เมตร พร้อมติดตั้งป้ายประชาสัมพันธ์โครงการ จำนวน ๑ ป้าย (รายละเอียดตามแบบแปลนที่ อบต.บึงพะไล กำหนด)	๖๘๐,๐๐๐	๖๘๐,๐๐๐	-	-	-	ประชาชนร้อยละ ๘๐ ของพื้นที่มีถนนสัญจรไปมาสะดวก	ประชาชนมีถนนเพื่อใช้ในการสัญจรไปมาสะดวก	กองช่าง

ที่	โครงการ	วัตถุประสงค์	เป้าหมาย (ผลผลิตของโครงการ)	งบประมาณและที่มา					ตัวชี้วัด (KPN)	ผลที่คาดว่าจะ ได้รับ	หน่วยงาน รับผิดชอบ
				๒๕๖๖ (บาท)	๒๕๖๗ (บาท)	๒๕๖๘ (บาท)	๒๕๖๙ (บาท)	๒๕๗๐ (บาท)			
๒๑.	โครงการซ่อมแซมถนนผิวจราจรด้วยแอสฟัลติกคอนกรีต บ้านศาลาหนองขอนหมูที่ ๕ (บริเวณสามแยกโรงน้ำดื่ม-สามแยกโรงสีชุมชน)	เพื่อแก้ไขปัญหาความเดือดร้อนของประชาชนและเพื่อการขนส่งสินค้าทางการเกษตร	ขนาดกว้าง ๖ เมตร ยาว ๑๖๙ เมตร หน้า ๐.๐๔ เมตร พร้อมติดตั้งป้ายประชาสัมพันธ์ จำนวน ๑ ป้าย (รายละเอียดตามแบบ อบต.บึงพะไล กำหนด)	-	๔๕๑,๐๐๐	-	-	-	ประชาชนร้อยละ ๘๐ ของพื้นที่มีถนนสัญจรไปมาสะดวก	ประชาชนมีถนนเพื่อใช้ในการสัญจรไปมาสะดวก	กองช่าง
๒๒.	โครงการก่อสร้างถนนหินคลุก บ้านศาลาหนองขอนหมูที่ ๕ (บริเวณถนนลาดยาง-หนองขุน)	เพื่อแก้ไขปัญหาความเดือดร้อนของประชาชนและเพื่อการขนส่งสินค้าทางการเกษตร	ขนาดกว้าง ๕ เมตร ยาว ๘๐๐ เมตร หรือมีปริมาตรหินคลุกไม่น้อยกว่า ๔,๐๐๐ ลบ.ม. หนาเฉลี่ย ๐.๑๕ เมตร (พร้อมติดตั้งป้ายประชาสัมพันธ์โครงการ จำนวน ๑ ป้าย รายละเอียดตามแบบ อบต. บึงพะไล กำหนด)	-	-	๕๔๐,๐๐๐	-	-	ประชาชนร้อยละ ๘๐ ของพื้นที่มีถนนสัญจรไปมาสะดวก	ประชาชนมีถนนเพื่อใช้ในการสัญจรไปมาสะดวก	กองช่าง
๒๓.	โครงการก่อสร้างถนนหินคลุก บ้านศาลาหนองขอนหมูที่ ๕ (บริเวณถนนลาดยาง-หนองแสงหนองแวง)	เพื่อแก้ไขปัญหาความเดือดร้อนของประชาชนและเพื่อการขนส่งสินค้าทางการเกษตร	ขนาดกว้าง ๔ เมตร ยาว ๕๐๐ เมตร หรือมีปริมาตรหินคลุกไม่น้อยกว่า ๒,๐๐๐ ลบ.ม. หนาเฉลี่ย ๐.๑๕ เมตร (พร้อมติดตั้งป้ายประชาสัมพันธ์โครงการ จำนวน ๑ ป้าย รายละเอียดตามแบบ อบต. บึงพะไล กำหนด)	-	-	๔๔๐,๐๐๐	-	-	ประชาชนร้อยละ ๘๐ ของพื้นที่มีถนนสัญจรไปมาสะดวก	ประชาชนมีถนนเพื่อใช้ในการสัญจรไปมาสะดวก	กองช่าง

ที่	โครงการ	วัตถุประสงค์	เป้าหมาย (ผลผลิตของโครงการ)	งบประมาณและที่มา					ตัวชี้วัด (KPN)	ผลที่คาดว่าจะ ได้รับ	หน่วยงาน รับผิดชอบ
				๒๕๖๖ (บาท)	๒๕๖๗ (บาท)	๒๕๖๘ (บาท)	๒๕๖๙ (บาท)	๒๕๗๐ (บาท)			
๒๔.	โครงการก่อสร้างถนนดิน ยกระดับพร้อมลงลูกรัง บ้านศาลาหนองขอน หมู่ที่ ๕ (บริเวณถนนลาดยาง- บ้านหนองขามน้อย)	เพื่อแก้ไขปัญหาความ เดือดร้อนของ ประชาชนและเพื่อ การขนส่งสินค้า ทางการเกษตร	โดยถมดิน ขนาดกว้าง ๖ เมตร ยาว ๔๐๐ เมตร สูงเฉลี่ย ๑ เมตร(ลาดเอียง ๑:๑) หรือมีปริมาตรดินถมไม่น้อยกว่า ๒,๔๐๐ ลบ.ม. พร้อมลงลูกรังขนาดกว้าง ๕ เมตร ยาว ๔๐๐ เมตร หนาเฉลี่ย ๐.๑๕ เมตร (เกรดเฉลี่ยปรับแต่ง)หรือมี ปริมาตรลูกรังไม่น้อยกว่า ๒,๐๐๐ ลบ.ม. พร้อมติดตั้งป้ายประชาสัมพันธ์โครงการ จำนวน ๑ ป้าย รายละเอียดตามแบบ อบต. บึงพะไล กำหนด	-	๔๕๐,๐๐๐	-	-	-	ประชาชนร้อยละ ๘๐ ของพื้นที่มีถนนสัญจรไป มาสะดวก	ประชาชนมี ถนนเพื่อใช้ใน การสัญจรไป มาสะดวก	กองช่าง
๒๕.	โครงการก่อสร้างถนนดิน ยกระดับพร้อมลงลูกรัง บ้านศาลาหนองขอน หมู่ที่ ๕ (บริเวณนายนายสัง สุตะ โท-นายนายสมพงษ์ เทียบศรี)	เพื่อแก้ไขปัญหาความ เดือดร้อนของ ประชาชนและเพื่อ การขนส่งสินค้า ทางการเกษตร	โดยถมดิน ขนาดกว้าง ๖ เมตร ยาว ๕๐๐ เมตร สูงเฉลี่ย ๑ เมตร(ลาดเอียง ๑:๑) หรือมีปริมาตรดินถมไม่น้อยกว่า ๓,๐๐๐ ลบ.ม. พร้อมลงลูกรังขนาดกว้าง ๕ เมตร ยาว ๕๐๐ เมตร หนาเฉลี่ย ๐.๑๕ เมตร (เกรดเฉลี่ยปรับแต่ง)หรือมี ปริมาตรลูกรังไม่น้อยกว่า ๒,๕๐๐ ลบ.ม. พร้อมติดตั้งป้ายประชาสัมพันธ์โครงการ จำนวน ๑ ป้าย รายละเอียดตามแบบ อบต. บึงพะไล กำหนด	-	๔๒๐,๐๐๐	๔๒๐,๐๐๐	-	-	ประชาชนร้อยละ ๘๐ ของพื้นที่มีถนนสัญจรไป มาสะดวก	ประชาชนมี ถนนเพื่อใช้ใน การสัญจรไป มาสะดวก	กองช่าง

ที่	โครงการ	วัตถุประสงค์	เป้าหมาย (ผลผลิตของโครงการ)	งบประมาณและที่มา					ตัวชี้วัด (KPN)	ผลที่คาดว่าจะ ได้รับ	หน่วยงาน รับผิดชอบ
				๒๕๖๖ (บาท)	๒๕๖๗ (บาท)	๒๕๖๘ (บาท)	๒๕๖๙ (บาท)	๒๕๗๐ (บาท)			
๒๖.	โครงการก่อสร้างถนนหินคลุก บ้านหนองโคบาล หมู่ที่ ๖ (บริเวณหลังป้อมยาม-บ้านดงสว่าง)	เพื่อแก้ไขปัญหาความเดือดร้อนของประชาชนและเพื่อการขนส่งสินค้าทางการเกษตร	ลงลูกรังขนาดกว้าง ๕ เมตร ยาว ๒,๐๐๐ เมตร หนาเฉลี่ย ๐.๑๕ เมตร (เกรดเฉลี่ยปรับแต่ง)หรือมีปริมาตรลูกรังไม่น้อยกว่า ๑๐,๐๐๐ ลบ.ม. พร้อมติดตั้งป้ายประชาสัมพันธ์โครงการ จำนวน ๑ ป้าย รายละเอียดตามแบบ อบต. บึงพะไล กำหนด	๕๕๐,๐๐๐	๕๕๐,๐๐๐	-	-	-	ประชาชนร้อยละ ๘๐ ของพื้นที่มีถนนสัญจรไปมาสะดวก	ประชาชนมีถนนเพื่อใช้ในการสัญจรไปมาสะดวก	กองช่าง
๒๗.	โครงการก่อสร้างถนนคอนกรีตเสริมเหล็ก บ้านหนองโคบาล หมู่ที่ ๖ (บริเวณบ้านนางทองล้วน รัชชัญญะ-ถนนลาดยาง)	เพื่อแก้ไขปัญหาความเดือดร้อนของประชาชนและเพื่อการขนส่งสินค้าทางการเกษตร	ขนาดกว้าง ๕ เมตร ยาว ๕๐๐ เมตร หนา ๐.๑๕ เมตร พื้นที่คอนกรีตเสริมเหล็กไม่น้อยกว่า ๒,๕๐๐ ตารางเมตร ลงลูกรังใหญ่ทางตามสภาพถนน พร้อมติดตั้งป้ายประชาสัมพันธ์โครงการ จำนวน ๑ ป้าย (รายละเอียดตามแบบแปลนที่ อบต.บึงพะไล กำหนด)	๗๔๐,๐๐๐	-	-	-	-	ประชาชนร้อยละ ๘๐ ของพื้นที่มีถนนสัญจรไปมาสะดวก	ประชาชนมีถนนเพื่อใช้ในการสัญจรไปมาสะดวก	กองช่าง

ที่	โครงการ	วัตถุประสงค์	เป้าหมาย (ผลผลิตของโครงการ)	งบประมาณและที่มา					ตัวชี้วัด (KPN)	ผลที่คาดว่าจะ ได้รับ	หน่วยงาน รับผิดชอบ
				๒๕๖๖ (บาท)	๒๕๖๗ (บาท)	๒๕๖๘ (บาท)	๒๕๖๙ (บาท)	๒๕๗๐ (บาท)			
๒๘.	โครงการก่อสร้างถนนคอนกรีตเสริมเหล็ก บ้านห้วยยาง หมู่ที่ ๗ (บริเวณบ้านนายดำรงฤทธิ์ บัดทุม-บ้านนางบัวลี คำแก้ว)	เพื่อแก้ไขปัญหาความเดือดร้อนของประชาชนและเพื่อการขนส่งสินค้าทางการเกษตร	ขนาดกว้าง ๕ เมตร ยาว ๓๐๐ เมตร หนา ๐.๑๕ เมตร พื้นที่คอนกรีตเสริมเหล็กไม่น้อยกว่า ๑,๕๐๐ ตารางเมตร ลงลูกรังไหล่ทางตามสภาพถนน พร้อมติดตั้งป้ายประชาสัมพันธ์โครงการจำนวน ๑ ป้าย (รายละเอียดตามแบบแปลนที่ อบต.บึงพะไล กำหนด)	๕๗๐,๐๐๐	-	-	-	-	ประชาชนร้อยละ ๘๐ ของพื้นที่มีถนนสัญจรไปมาสะดวก	ประชาชนมีถนนเพื่อใช้ในการสัญจรไปมาสะดวก	กองช่าง
๒๙.	โครงการก่อสร้างถนนหินคลุก บ้านห้วยยาง หมู่ที่ ๗ (บริเวณบ้านห้วยยาง-อ่างห้วยยางพะไล)	เพื่อแก้ไขปัญหาความเดือดร้อนของประชาชนและเพื่อการขนส่งสินค้าทางการเกษตร	ขนาดกว้าง ๖ เมตร ยาว ๒๕,๐๐ เมตร หรือมีปริมาตรหินคลุกไม่น้อยกว่า ๑๕,๐๐๐ ลบ.ม. หนาเฉลี่ย ๐.๑๕ เมตร (พร้อมติดตั้งป้ายประชาสัมพันธ์โครงการจำนวน ๑ ป้าย รายละเอียดตามแบบ อบต. บึงพะไล กำหนด)	๗๔๐,๐๐๐	๗๔๐,๐๐๐	-	-	-	ประชาชนร้อยละ ๘๐ ของพื้นที่มีถนนสัญจรไปมาสะดวก	ประชาชนมีถนนเพื่อใช้ในการสัญจรไปมาสะดวก	กองช่าง

ที่	โครงการ	วัตถุประสงค์	เป้าหมาย (ผลผลิตของโครงการ)	งบประมาณและที่มา					ตัวชี้วัด (KPN)	ผลที่คาดว่าจะ ได้รับ	หน่วยงาน รับผิดชอบ
				๒๕๖๖ (บาท)	๒๕๖๗ (บาท)	๒๕๖๘ (บาท)	๒๕๖๙ (บาท)	๒๕๗๐ (บาท)			
๓๐.	ก่อสร้างถนนคอนกรีตเสริมเหล็ก บ้านศิลาทอง หมู่ที่ ๘ (บริเวณสี่แยกบ้านนายสมบุญ – สะพานลำห้วยขี้หนู)	เพื่อแก้ไขปัญหา ความเดือดร้อนของ ประชาชนและเพื่อ การขนส่งสินค้า ทางการเกษตร	ขนาดกว้าง ๔ เมตร ยาว ๑๕๘ เมตร หนา ๐.๑๕ เมตร หรือมีปริมาณ คสล. ไม่น้อย กว่า ๖๓๒ ตารางเมตร ลงลูกรังไหล่ทาง ตามสภาพถนน พร้อมติดตั้งป้าย ประชาสัมพันธ์ จำนวน ๑ ป้าย (รายละเอียดตามแบบ อบต.บึงพะไล กำหนด)	-	๓๕๐,๔๕๓	-	-	-	ประชาชนร้อยละ ๘๐ ของพื้นที่มีถนนสัญจร ไปมาสะดวก	ประชาชนมี ถนนเพื่อใช้ในการสัญจรไปมา สะดวก	กองช่าง
๓๑.	ก่อสร้างถนนคอนกรีตเสริมเหล็ก บ้านศิลาทอง หมู่ที่ ๘ (บริเวณบ้านนางเพ็ง – บ้านนางสำลี ภูเขาตะนัง)	เพื่อแก้ไขปัญหา ความเดือดร้อนของ ประชาชนและเพื่อ การขนส่งสินค้า ทางการเกษตร	ขนาดกว้าง ๔ เมตร ยาว ๑๕๐ เมตร หนา ๐.๑๕ เมตร หรือมีพื้นที่ คสล. ไม่น้อยกว่า ๖๐๐ ตรม.ลงลูกรังไหล่ทางตาม สภาพถนน พร้อมติดตั้งป้าย ประชาสัมพันธ์โครงการจำนวน ๑ ป้าย (รายละเอียดตามแบบแปลนที่ อบต.บึง พะไล กำหนด)	๒๗๐,๐๐๐	-	-	-	-	ประชาชนร้อยละ ๘๐ ของพื้นที่มีถนนสัญจร ไปมาสะดวก	ประชาชนมี ถนนเพื่อใช้ในการสัญจรไปมา สะดวก	กองช่าง
๓๒.	ก่อสร้างถนนคอนกรีตเสริมเหล็ก บ้านศิลาทอง หมู่ที่ ๘ (บริเวณบ้านนางบัวหลั่น)	เพื่อแก้ไขปัญหา ความเดือดร้อนของ ประชาชนและเพื่อ การขนส่งสินค้า ทางการเกษตร	ขนาดกว้าง ๔ เมตร ยาว ๔๐๐ เมตร หนา ๐.๑๕ เมตร หรือมีพื้นที่ คสล. ไม่น้อยกว่า ๑,๖๐๐ ตรม.ลงลูกรังไหล่ ทางตามสภาพถนน พร้อมติดตั้งป้าย ประชาสัมพันธ์โครงการ จำนวน ๑ ป้าย (รายละเอียดตามแบบแปลนที่ อบต. บึงพะไล กำหนด)	๗๒๐,๐๐๐	-	-	-	-	ประชาชนร้อยละ ๘๐ ของพื้นที่มีถนนสัญจร ไปมาสะดวก	ประชาชนมี ถนนเพื่อใช้ในการสัญจรไปมา สะดวก	กองช่าง

ที่	โครงการ	วัตถุประสงค์	เป้าหมาย (ผลผลิตของโครงการ)	งบประมาณและที่มา					ตัวชี้วัด (KPN)	ผลที่คาดว่าจะ ได้รับ	หน่วยงาน รับผิดชอบ
				๒๕๖๖ (บาท)	๒๕๖๗ (บาท)	๒๕๖๘ (บาท)	๒๕๖๙ (บาท)	๒๕๗๐ (บาท)			
๓๓.	ก่อสร้างถนนคอนกรีตเสริมเหล็ก บ้านศิลาทอง หมู่ที่ ๘ (บริเวณบ้านนายสมหวัง - คลองส่งน้ำบ้านโสกงูเหลี่ยม)	เพื่อแก้ไขปัญหาความเดือดร้อนของประชาชนและเพื่อการขนส่งสินค้าทางการเกษตร	ขนาดกว้าง ๖ เมตร ยาว ๒,๐๐๐ เมตร หนา ๐.๑๕ เมตร หรือมีพื้นที่ คสล. ไม่น้อยกว่า ๑๒,๐๐๐ ตรม.ลงลูกรังใหญ่ ทางตามสภาพถนน พร้อมติดตั้งป้ายประชาสัมพันธ์โครงการ จำนวน ๑ ป้าย (รายละเอียดตามแบบแปลนที่ อบต. บึงพะไล กำหนด)	๗๔๐,๐๐๐	๗๔๐,๐๐๐	-	-	-	ประชาชนร้อยละ ๘๐ ของพื้นที่มีถนนสัญจรไปมาสะดวก	ประชาชนมีถนนเพื่อใช้ในการสัญจรไปมาสะดวก	กองช่าง
๓๔.	ปรับปรุงซ่อมแซมถนนหินคลุก บ้านศิลาทอง หมู่ที่ ๘ (สายบ้านศิลาทอง- ตำบลขุนทอง)	เพื่อแก้ไขปัญหาความเดือดร้อนของประชาชนและเพื่อการขนส่งสินค้าทางการเกษตร	ขนาดกว้าง ๕ เมตร ยาว ๑,๕๐๐ เมตร หนาเฉลี่ย ๐.๑๕ หรือมีหินคลุก. ไม่น้อยกว่า ๗,๕๐๐ ล.บม.. พร้อมติดตั้งป้ายประชาสัมพันธ์โครงการ จำนวน ๑ ป้าย (รายละเอียดตามแบบแปลนที่ อบต. บึงพะไล กำหนด)	-	๖๘๐,๐๐๐	๖๘๐,๐๐๐	-	-	ประชาชนร้อยละ 80 ของพื้นที่มีถนนสัญจรไปมาสะดวก	ประชาชนมีถนนเพื่อใช้ในการสัญจรไปมาสะดวก	กองช่าง
๓๕.	ปรับปรุงซ่อมแซมถนนหินคลุก บ้านศิลาทอง หมู่ที่ ๘ (บริเวณนายนายสมหวัง-ถนนคลองส่งน้ำโสกงูเหลี่ยม)	เพื่อแก้ไขปัญหาความเดือดร้อนของประชาชนและเพื่อการขนส่งสินค้าทางการเกษตร	ขนาดกว้าง ๕ เมตร ยาว ๑,๕๐๐ เมตร หนาเฉลี่ย ๐.๑๕ หรือมีหินคลุก. ไม่น้อยกว่า ๗,๕๐๐ ล.บม.. พร้อมติดตั้งป้ายประชาสัมพันธ์โครงการ จำนวน ๑ ป้าย (รายละเอียดตามแบบแปลนที่ อบต. บึงพะไล กำหนด)	-	๖๘๐,๐๐๐	๖๘๐,๐๐๐	-	-	ประชาชนร้อยละ 80 ของพื้นที่มีถนนสัญจรไปมาสะดวก	ประชาชนมีถนนเพื่อใช้ในการสัญจรไปมาสะดวก	กองช่าง

ที่	โครงการ	วัตถุประสงค์	เป้าหมาย (ผลผลิตของโครงการ)	งบประมาณและที่มา					ตัวชี้วัด (KPN)	ผลที่คาดว่าจะ ได้รับ	หน่วยงาน รับผิดชอบ
				๒๕๖๖ (บาท)	๒๕๖๗ (บาท)	๒๕๖๘ (บาท)	๒๕๖๙ (บาท)	๒๕๗๐ (บาท)			
๓๖.	ปรับปรุงซ่อมแซมถนนหินคลุก บ้านศิลาทอง หมู่ที่ ๘ (บริเวณบ้านนายคองกี – ถนนไปหนองขามนาดี)	เพื่อแก้ไขปัญหาความเดือดร้อนของประชาชน และเพื่อ การ ขน ส่ง สิ้น ค้ำ ทางการเกษตร	ขนาดกว้าง ๔ เมตร ยาว ๑,๒๐๐ เมตร หนาเฉลี่ย ๐.๑๕ หรือมีหินคลุก ไม่น้อยกว่า ๔,๘๐๐ ล.บม.. พร้อมติดตั้งป้ายประชาสัมพันธ์โครงการ จำนวน ๑ ป้าย (รายละเอียดตามแบบแปลนที่ อบต. บึงพะไล กำหนด)	-	๕๒๐,๐๐๐	๕๒๐,๐๐๐	-	-	ประชาชน ร้อยละ 80 ของพื้นที่มี ถนนสัญจรไป มาสะดวก	ประชาชนมี ถนนเพื่อใช้ใน การสัญจรไปมา สะดวก	กองช่าง
๓๗.	ก่อสร้างถนนคอนกรีตเสริมเหล็ก บ้านศิลาทอง หมู่ที่ ๘ (บริเวณบ้านนาย มะนีส-บ้านนายอ่อนจันทร์)	เพื่อแก้ไขปัญหาความเดือดร้อนของประชาชน และเพื่อ การ ขน ส่ง สิ้น ค้ำ ทางการเกษตร	ขนาดกว้าง ๓ เมตร ยาว ๔๐ เมตร หนา ๐.๑๕ เมตร หรือมีพื้นที่ คสล. ไม่น้อยกว่า ๑๒๐ ตรม. ลงลูกรังไหล่ทางตามสภาพถนน พร้อมติดตั้ง ป้ายประชาสัมพันธ์โครงการ จำนวน ๑ ป้าย (รายละเอียดตาม แบบแปลนที่ อบต. บึงพะไล กำหนด)	-	-	๙๐,๐๐๐	-	-	ประชาชน ร้อยละ ๘๐ ของพื้นที่มี ถนนสัญจรไป มาสะดวก	ประชาชนมี ถนนเพื่อใช้ใน การสัญจรไปมา สะดวก	กองช่าง
๓๘.	ก่อสร้างถนนหินคลุก บ้านศิลาทอง หมู่ที่ ๘ (บริเวณ นานายสมบูรณ์ หอมคำ พัฒน์ – นานายทองคำ เสนาลาด)	เพื่อแก้ไขปัญหาความเดือดร้อนของประชาชน และเพื่อ การ ขน ส่ง สิ้น ค้ำ ทางการเกษตร	ขนาดกว้าง ๖ เมตร ยาว ๒,๕๐๐ เมตร หนาเฉลี่ย ๐.๑๕ หรือมีหินคลุก ไม่น้อยกว่า ๔,๘๐๐ ล.บม.. พร้อมติดตั้งป้ายประชาสัมพันธ์ โครงการ จำนวน ๑ ป้าย (รายละเอียดตามแบบ แปลนที่ อบต. บึงพะไล กำหนด)	-	-	๕๒๐,๐๐๐	๕๒๐,๐๐๐	-	ประชาชน ร้อยละ 80 ของพื้นที่มี ถนนสัญจรไป มาสะดวก	ประชาชนมี ถนนเพื่อใช้ใน การสัญจรไปมา สะดวก	กองช่าง
๓๙.	ก่อสร้างถนนคอนกรีตเสริมเหล็ก บ้านหนองเต่า หมู่ที่ ๙ (บริเวณบ้านนาง มลฤดี ตรวจนอก-บ้านนาง จรูญ ปัดทุม)	เพื่อแก้ไขปัญหาความเดือดร้อนของประชาชน และเพื่อ การ ขน ส่ง สิ้น ค้ำ ทางการเกษตร	ขนาดกว้าง ๔ เมตร ยาว ๑๑๓ เมตร หนา ๐.๑๕ เมตร หรือมีปริมาณ คสล. ไม่น้อยกว่า ๔๕๒ ตารางเมตร ไม่มีไหล่ทาง พร้อมติดตั้งป้าย ประชาสัมพันธ์ จำนวน ๑ ป้าย (รายละเอียดตาม แบบ อบต.บึงพะไล กำหนด)	-	๒๖๔,๒๖๕	-	-	-	ประชาชน ร้อยละ ๘๐ ของพื้นที่มี ถนนสัญจรไป มาสะดวก	ประชาชนมี ถนนเพื่อใช้ใน การสัญจรไปมา สะดวก	กองช่าง

ที่	โครงการ	วัตถุประสงค์	เป้าหมาย (ผลผลิตของโครงการ)	งบประมาณและที่มา					ตัวชี้วัด (KPN)	ผลที่คาดว่าจะ ได้รับ	หน่วยงาน รับผิดชอบ
				๒๕๖๖ (บาท)	๒๕๖๗ (บาท)	๒๕๖๘ (บาท)	๒๕๖๙ (บาท)	๒๕๗๐ (บาท)			
๔๐.	โครงการก่อสร้างถนน คสล. บ้านหนองโพธิ์ หมู่ที่ ๑๐ (บริเวณศาลาประชาคม – ศูนย์พัฒนาเด็กเล็ก)	เพื่อแก้ไขปัญหาความเดือดร้อนของประชาชน และเพื่อการขนส่งสินค้าทางการเกษตร	ขนาดกว้าง ๖ เมตร ยาว ๑๒๖ เมตร หนา ๐.๑๕ เมตร หรือมีพื้นที่ คสล. ไม่น้อยกว่า ๗๕๖ ตารางเมตร ลงลูกรังใหญ่ทางตามสภาพถนน พร้อมติดตั้งป้ายประชาสัมพันธ์ จำนวน ๑ ป้าย (รายละเอียดตามแบบ อบต. บึงพะไล กำหนด)	๔๕๐,๐๐๐	๔๕๐,๐๐๐	-	-	-	ประชาชนร้อยละ ๘๐ ของพื้นที่มีถนนสัญจรไปมาสะดวก	ประชาชนมีถนนเพื่อใช้ในการสัญจรไปมาสะดวก	กองช่าง
๔๑.	โครงการก่อสร้างถนนผิวจราจรด้วยแอสฟัลติกคอนกรีต บ้านหนองโพธิ์ หมู่ที่ ๑๐ (บริเวณสี่แยกบ้านนางศิริภรณ์ นาดี – บ้านหนองเต่าพัฒนา หมู่ที่ ๑๕)	เพื่อแก้ไขปัญหาความเดือดร้อนของประชาชน และเพื่อการขนส่งสินค้าทางการเกษตร	ขนาดกว้าง ๕ เมตร ยาว ๓๓๐ เมตร หนา ๐.๑๔ เมตร พร้อมติดตั้งป้ายประชาสัมพันธ์โครงการ จำนวน ๑ ป้าย (รายละเอียดตามแบบแปลนที่ อบต. บึงพะไล กำหนด)	๖๒๐,๐๐๐	๖๒๐,๐๐๐	-	-	-	ประชาชนร้อยละ ๘๐ ของพื้นที่มีถนนสัญจรไปมาสะดวก	ประชาชนมีถนนเพื่อใช้ในการสัญจรไปมาสะดวก	กองช่าง
๔๒.	โครงการก่อสร้างถนน คสล. บ้านหนองโพธิ์ หมู่ที่ ๑๐ (บริเวณบ้านหนองโพธิ์ – บ้านหนองขามน้อย)	เพื่อแก้ไขปัญหาความเดือดร้อนของประชาชน และเพื่อการขนส่งสินค้าทางการเกษตร	ขนาดกว้าง ๖ เมตร ยาว ๒,๔๐๐ เมตร หนา ๐.๑๕ เมตร หรือมีพื้นที่ คสล. ไม่น้อยกว่า ๑๔,๔๐๐ ตรม. ลงลูกรังใหญ่ทางตามสภาพถนน พร้อมติดตั้งป้ายประชาสัมพันธ์โครงการ จำนวน ๑ ป้าย (รายละเอียดตามแบบแปลนที่ อบต. บึงพะไล กำหนด)	-	๕๒๐,๐๐๐	๕๒๐,๐๐๐	-	-	ประชาชนร้อยละ ๘๐ ของพื้นที่มีถนนสัญจรไปมาสะดวก	ประชาชนมีถนนเพื่อใช้ในการสัญจรไปมาสะดวก	กองช่าง

ที่	โครงการ	วัตถุประสงค์	เป้าหมาย (ผลผลิตของโครงการ)	งบประมาณและที่มา					ตัวชี้วัด (KPN)	ผลที่คาดว่าจะ ได้รับ	หน่วยงาน รับผิดชอบ
				๒๕๖๖ (บาท)	๒๕๖๗ (บาท)	๒๕๖๘ (บาท)	๒๕๖๙ (บาท)	๒๕๗๐ (บาท)			
๔๓.	โครงการก่อสร้างถนน คสล. บ้านหนองโพธิ์ หมู่ที่ ๑๐ (บริเวณไร่ นายคำมี ปัดทุม – วัดบ้านหนองโพธิ์)	เพื่อแก้ไขปัญหาความเดือดร้อนของประชาชน และเพื่อ การ ขน ส่ง สิน ค้า ทางการเกษตร	ขนาดกว้าง ๕ เมตร ยาว ๓๐๐ เมตร หนา ๐.๑๕ เมตร หรือมีพื้นที่ คสล.ไม่น้อยกว่า ๑,๕๐๐ ตรม.ลงลูกรังไหล่ทางตามสภาพถนน พร้อมติดตั้งป้ายประชาสัมพันธ์โครงการ จำนวน ๑ ป้าย (รายละเอียดตามแบบแปลนที่ อบต. บึงพะไล กำหนด)	๖๒๐,๐๐๐	-	-	-	-	ประชาชน ร้อยละ ๘๐ ของพื้นที่มี ถนนสัญจรไป มาสะดวก	ประชาชนมี ถนนเพื่อใช้ ใน การสัญจรไป มา สะดวก	กองช่าง
๔๔.	โครงการก่อสร้างถนน คสล. บ้านหนองโพธิ์ หมู่ที่ ๑๐ (บริเวณบ้านนายอติพิตพงษ์ วงษาสืบ –บ้านนายหนูเล็ก ลุงยศ)	เพื่อแก้ไขปัญหาความเดือดร้อนของประชาชน และเพื่อ การ ขน ส่ง สิน ค้า ทางการเกษตร	ขนาดกว้าง ๖ เมตร ยาว ๓๐๐ เมตร หนา ๐.๑๕ เมตร หรือมีพื้นที่ คสล.ไม่น้อยกว่า ๑,๕๐๐ ตรม.ลงลูกรังไหล่ทางตามสภาพถนน พร้อมติดตั้งป้ายประชาสัมพันธ์โครงการ จำนวน ๑ ป้าย (รายละเอียดตามแบบแปลนที่ อบต. บึงพะไล กำหนด)	-	๗๒๐,๐๐๐	-	-	-	ประชาชน ร้อยละ ๘๐ ของพื้นที่มี ถนนสัญจรไป มาสะดวก	ประชาชนมี ถนนเพื่อใช้ ใน การสัญจรไป มา สะดวก	กองช่าง
๔๕.	โครงการก่อสร้างถนน คสล. บ้านหนองโพธิ์ หมู่ที่ ๑๐ (บริเวณบ้านนายสุภี ปัดทุม – บ้านนายบุญเพ็ง ปัดทุม)	เพื่อแก้ไขปัญหาความเดือดร้อนของประชาชน และเพื่อ การ ขน ส่ง สิน ค้า ทางการเกษตร	ขนาดกว้าง ๕ เมตร ยาว ๙๐ เมตร หนา ๐.๑๕ เมตร หรือมีพื้นที่ คสล.ไม่น้อยกว่า ๔๕๐ ตรม.ลงลูกรังไหล่ทางตามสภาพถนน พร้อมติดตั้งป้ายประชาสัมพันธ์โครงการ จำนวน ๑ ป้าย (รายละเอียดตามแบบแปลนที่ อบต. บึงพะไล กำหนด)	-	-	๒๕๐,๐๐๐	-	-	ประชาชน ร้อยละ ๘๐ ของพื้นที่มี ถนนสัญจรไป มาสะดวก	ประชาชนมี ถนนเพื่อใช้ ใน การสัญจรไป มา สะดวก	กองช่าง
๔๖.	โครงการก่อสร้างถนน คสล. บ้านหนองโพธิ์ หมู่ที่ ๑๐ (บริเวณบ้านนายหนูเล็ก ลุงยศ)	เพื่อแก้ไขปัญหาความเดือดร้อนของประชาชน และเพื่อ การ ขน ส่ง สิน ค้า ทางการเกษตร	ขนาดกว้าง ๔ เมตร ยาว ๑๒๐ เมตร หนา ๐.๑๕ เมตร หรือมีพื้นที่ คสล.ไม่น้อยกว่า ๔๕๐ ตรม.ลงลูกรังไหล่ทางตามสภาพถนน พร้อมติดตั้งป้ายประชาสัมพันธ์โครงการ จำนวน ๑ ป้าย (รายละเอียดตามแบบแปลนที่ อบต. บึงพะไล กำหนด)	-	-	๒๕๐,๐๐๐	-	-	ประชาชน ร้อยละ ๘๐ ของพื้นที่มี ถนนสัญจรไป มาสะดวก	ประชาชนมี ถนนเพื่อใช้ ใน การสัญจรไป มา สะดวก	กองช่าง

ที่	โครงการ	วัตถุประสงค์	เป้าหมาย (ผลผลิตของโครงการ)	งบประมาณและที่มา					ตัวชี้วัด (KPN)	ผลที่คาดว่าจะ ได้รับ	หน่วยงาน รับผิดชอบ
				๒๕๖๖ (บาท)	๒๕๖๗ (บาท)	๒๕๖๘ (บาท)	๒๕๖๙ (บาท)	๒๕๗๐ (บาท)			
๔๗.	โครงการก่อสร้างถนนผิวจราจรด้วยแอสฟัลติกคอนกรีต บ้านหนองโพธิ์ หมู่ที่ ๑๐ (บริเวณบ้านนายประครอง พันธุ์สง่า – โรงเรียนบ้านหนองเต่า)	เพื่อแก้ไขปัญหาความเดือดร้อนของประชาชน และเพื่อการขนส่งสินค้าทางการเกษตร	ขนาดกว้าง ๖ เมตร ยาว ๔๓๐ เมตร หนา ๐.๐๔ เมตร พร้อมติดตั้งป้ายประชาสัมพันธ์โครงการ จำนวน ๑ ป้าย (รายละเอียดตามแบบแปลนที่ อบต. บึงพะไล กำหนด)	-	-	๖๒๐,๐๐๐	-	-	ประชาชนร้อยละ ๘๐ ของพื้นที่ที่มีถนนสัญจรไปมาสะดวก	ประชาชนมีถนนเพื่อใช้ในการสัญจรไปมาสะดวก	กองช่าง
๔๘.	โครงการก่อสร้างถนน คสล. บ้านหนองโพธิ์ หมู่ที่ ๑๐ (บริเวณบ้านนางจำปา เทศสาย – บ้านนายบุญมา นารีจันทร์)	เพื่อแก้ไขปัญหาความเดือดร้อนของประชาชน และเพื่อการขนส่งสินค้าทางการเกษตร	ขนาดกว้าง ๖ เมตร ยาว ๓๒๐ เมตร หนา ๐.๑๕ เมตร หรือมีพื้นที่ คสล. ไม่น้อยกว่า ๑,๙๒๐ ตรม. ลงลูกรังไหล่ทางตามสภาพถนน พร้อมติดตั้งป้ายประชาสัมพันธ์โครงการ จำนวน ๑ ป้าย (รายละเอียดตามแบบแปลนที่ อบต. บึงพะไล กำหนด)	-	-	๕๒๐,๐๐๐	-	-	ประชาชนร้อยละ ๘๐ ของพื้นที่ที่มีถนนสัญจรไปมาสะดวก	ประชาชนมีถนนเพื่อใช้ในการสัญจรไปมาสะดวก	กองช่าง
๔๙.	โครงการก่อสร้างถนนลูกรัง บ้านหนองโพธิ์ หมู่ที่ ๑๐ (บริเวณบ้านหนองโพธิ์ – บ้านหัวหนอง)	เพื่อแก้ไขปัญหาความเดือดร้อนของประชาชน และเพื่อการขนส่งสินค้าทางการเกษตร	ลงลูกรังขนาดกว้าง ๖ เมตร ยาว ๔,๕๐๐ เมตร หนาเฉลี่ย ๐.๑๕ เมตร (เกรดเฉลี่ยปรับแต่ง) หรือมีปริมาตรลูกรังไม่น้อยกว่า ๒๗,๐๐๐ ลบ.ม. พร้อมติดตั้งป้ายประชาสัมพันธ์โครงการ จำนวน ๑ ป้าย รายละเอียดตามแบบ อบต. บึงพะไล กำหนด	-	-	-	๕๗๐,๐๐๐	๕๗๐,๐๐๐	ประชาชนร้อยละ ๘๐ ของพื้นที่ที่มีถนนสัญจรไปมาสะดวก	ประชาชนมีถนนเพื่อใช้ในการสัญจรไปมาสะดวก	กองช่าง

ที่	โครงการ	วัตถุประสงค์	เป้าหมาย (ผลผลิตของโครงการ)	งบประมาณและที่มา					ตัวชี้วัด (KPN)	ผลที่คาดว่าจะ ได้รับ	หน่วยงาน รับผิดชอบ
				๒๕๖๖ (บาท)	๒๕๖๗ (บาท)	๒๕๖๘ (บาท)	๒๕๖๙ (บาท)	๒๕๗๐ (บาท)			
๕๐.	โครงการก่อสร้างถนน คสล. บ้านหนองโพธิ์ หมู่ที่ ๑๐ (บริเวณซอยคุ้มสุขสรร)	เพื่อแก้ไขปัญหาความเดือดร้อนของประชาชน และเพื่อการขนส่งสินค้าทางการเกษตร	ขนาดกว้าง ๓ เมตร ยาว ๑๕๐ เมตร หนา ๐.๑๕ เมตร หรือมีพื้นที่ คสล. ไม่น้อยกว่า ๔๕๐ ตรม. ลงลูกรังไหล่ทางตามสภาพถนน พร้อมติดตั้งป้ายประชาสัมพันธ์โครงการ จำนวน ๑ ป้าย (รายละเอียดตามแบบแปลนที่ อบต. บึงพะไล กำหนด)	-	-	-	๒๕๐,๐๐๐	-	ประชาชน ร้อยละ ๘๐ ของพื้นที่มีถนนสัญจรไปมาสะดวก	ประชาชนมีถนนเพื่อใช้ในการสัญจรไปมาสะดวก	กองช่าง
๕๑.	โครงการก่อสร้างถนน คสล. บ้านหนองโพธิ์ หมู่ที่ ๑๐ (บริเวณบ้านนางลวด แสนสุข - บ้านนางบุญเรือง แสนสุข)	เพื่อแก้ไขปัญหาความเดือดร้อนของประชาชน และเพื่อการขนส่งสินค้าทางการเกษตร	ขนาดกว้าง ๓ เมตร ยาว ๑๐๐ เมตร หนา ๐.๑๕ เมตร หรือมีพื้นที่ คสล. ไม่น้อยกว่า ๓๐๐ ตรม. ลงลูกรังไหล่ทางตามสภาพถนน พร้อมติดตั้งป้ายประชาสัมพันธ์โครงการ จำนวน ๑ ป้าย (รายละเอียดตามแบบแปลนที่ อบต. บึงพะไล กำหนด)	-	-	-	๑๕๐,๐๐๐	-	ประชาชน ร้อยละ ๘๐ ของพื้นที่มีถนนสัญจรไปมาสะดวก	ประชาชนมีถนนเพื่อใช้ในการสัญจรไปมาสะดวก	กองช่าง
๕๒.	โครงการก่อสร้างถนนลูกรัง บ้านหนองโพธิ์ หมู่ที่ ๑๐ สายบ้านหนองโพธิ์-หัวหนอง (บริเวณถนนลาดยาง - นานายคำพัน วันสา)	เพื่อแก้ไขปัญหาความเดือดร้อนของประชาชน และเพื่อการขนส่งสินค้าทางการเกษตร	ลงลูกรังขนาดกว้าง ๖ เมตร ยาว ๒,๔๐๐ เมตร หนาเฉลี่ย ๐.๑๕ เมตร (เกรดเฉลี่ยปรับแต่ง) หรือมีปริมาตรลูกรังไม่น้อยกว่า ๑๔,๔๐๐ ลบ.ม. พร้อมติดตั้งป้ายประชาสัมพันธ์โครงการ จำนวน ๑ ป้าย รายละเอียดตามแบบ อบต. บึงพะไล กำหนด	-	-	-	๕๗๐,๐๐๐	๕๗๐,๐๐๐	ประชาชน ร้อยละ ๘๐ ของพื้นที่มีถนนสัญจรไปมาสะดวก	ประชาชนมีถนนเพื่อใช้ในการสัญจรไปมาสะดวก	กองช่าง

ที่	โครงการ	วัตถุประสงค์	เป้าหมาย (ผลผลิตของโครงการ)	งบประมาณและที่มา					ตัวชี้วัด (KPN)	ผลที่คาดว่าจะ ได้รับ	หน่วยงาน รับผิดชอบ
				๒๕๖๖ (บาท)	๒๕๖๗ (บาท)	๒๕๖๘ (บาท)	๒๕๖๙ (บาท)	๒๕๗๐ (บาท)			
๕๓.	โครงการก่อสร้างถนนลูกรังบ้านหนองโพธิ์ หมู่ที่ ๑๐ (สายโสกปลาตุก - หนองขนุน)	เพื่อแก้ไขปัญหาความเดือดร้อนของประชาชน และเพื่อการขนส่งสินค้าทางการเกษตร	ลงลูกรังขนาดกว้าง ๕ เมตร ยาว ๑,๐๐๐ เมตร หนาเฉลี่ย ๐.๑๕ เมตร (เกรดเกลี่ยปรับแต่ง)หรือมีปริมาตรลูกรังไม่น้อยกว่า ๕,๐๐๐ ลบ.ม. พร้อมติดตั้งป้ายประชาสัมพันธ์โครงการ จำนวน ๑ ป้าย รายละเอียดตามแบบ อบต. บึงพะไล กำหนด	-	-	-	๕๘๐,๐๐๐	๕๘๐,๐๐๐	ประชาชนร้อยละ ๘๐ ของพื้นที่มีถนนสัญจรไปมาสะดวก	ประชาชนมีถนนเพื่อใช้ในการสัญจรไปมาสะดวก	กองช่าง
๕๔.	โครงการก่อสร้างถนนดินยกระดับพร้อมลูกรังบ้านหนองโพธิ์ หมู่ที่ ๑๐ (บริเวณนางสุข ทาสี - หนองขนุน)	เพื่อแก้ไขปัญหาความเดือดร้อนของประชาชน และเพื่อการขนส่งสินค้าทางการเกษตร	โดยถมดิน ขนาดกว้าง ๖ เมตร ยาว ๒,๐๐๐ เมตร สูงเฉลี่ย ๑ เมตร(ลาดเอียง ๑:๑) หรือมีปริมาตรดินถมไม่น้อยกว่า ๑๒,๐๐๐ ลบ.ม. พร้อมลงลูกรังขนาดกว้าง ๕ เมตร ยาว ๒,๐๐๐ เมตร หนาเฉลี่ย ๐.๑๕ เมตร (เกรดเกลี่ยปรับแต่ง)หรือมีปริมาตรลูกรังไม่น้อยกว่า ๑๐,๐๐๐ ลบ.ม. พร้อมติดตั้งป้ายประชาสัมพันธ์โครงการ จำนวน ๑ ป้าย รายละเอียดตามแบบ อบต. บึงพะไล กำหนด	-	-	๕๘๐,๐๐๐	๕๘๐,๐๐๐	๕๘๐,๐๐๐	ประชาชนร้อยละ ๘๐ ของพื้นที่มีถนนสัญจรไปมาสะดวก	ประชาชนมีถนนเพื่อใช้ในการสัญจรไปมาสะดวก	กองช่าง

ที่	โครงการ	วัตถุประสงค์	เป้าหมาย (ผลผลิตของโครงการ)	งบประมาณและที่มา					ตัวชี้วัด (KPN)	ผลที่คาดว่าจะ ได้รับ	หน่วยงาน รับผิดชอบ
				๒๕๖๖ (บาท)	๒๕๖๗ (บาท)	๒๕๖๘ (บาท)	๒๕๖๙ (บาท)	๒๕๗๐ (บาท)			
๕๕.	โครงการก่อสร้างถนน คสล. บ้านหนองโพธิ์ หมู่ที่ ๑๐ (บริเวณซอยบ้านนางสาว กัญญารัตน์ ได้ชมพู)	เพื่อแก้ไขปัญหา ความเดือดร้อน ของประชาชน และ เพื่ อ ก ร ขน ส่ง สิ้น ค่ำ ทางการเกษตร	ขนาดกว้าง ๔ เมตร ยาว ๑๐๐ เมตร หนา ๐.๑๕ เมตร หรือมีพื้นที่ คสล.ไม่น้อยกว่า ๔๐๐ ตรม.ลงลูกรังไหล่ทางตามสภาพถนน พร้อมติดตั้งป้ายประชาสัมพันธ์โครงการ จำนวน ๑ ป้าย (รายละเอียดตามแบบ แปลนที่ อบต. บึงพะไล กำหนด)	-	-	-	-	๒๓๐,๐๐๐	ประชาชนร้อยละ ๘๐ ของพื้นที่มี ถนนสัญจรไปมา สะดวก	ประชาชนมี ถนนเพื่อใช้ในการสัญจรไปมา สะดวก	กองช่าง
๕๖.	โครงการก่อสร้างถนน คสล. บ้านหนองโพธิ์ หมู่ที่ ๑๐ (บริเวณซอยบ้านนางปราง ทอง จันคำ)	เพื่อแก้ไขปัญหา ความเดือดร้อน ของประชาชน และ เพื่ อ ก ร ขน ส่ง สิ้น ค่ำ ทางการเกษตร	ขนาดกว้าง ๓ เมตร ยาว ๑๐๐ เมตร หนา ๐.๑๕ เมตร หรือมีพื้นที่ คสล.ไม่น้อยกว่า ๓๐๐ ตรม.ลงลูกรังไหล่ทางตามสภาพถนน พร้อมติดตั้งป้ายประชาสัมพันธ์โครงการ จำนวน ๑ ป้าย (รายละเอียดตามแบบ แปลนที่ อบต. บึงพะไล กำหนด)	-	-	-	-	๑๙๐,๐๐๐	ประชาชนร้อยละ ๘๐ ของพื้นที่มี ถนนสัญจรไปมา สะดวก	ประชาชนมี ถนนเพื่อใช้ในการสัญจรไปมา สะดวก	กองช่าง
๕๗.	โครงการก่อสร้างถนน คสล. บ้านหนองโพธิ์ หมู่ที่ ๑๐ (บริเวณซอยบ้านนายบุญ อาจ ศรีภู)	เพื่อแก้ไขปัญหา ความเดือดร้อน ของประชาชน และ เพื่ อ ก ร ขน ส่ง สิ้น ค่ำ ทางการเกษตร	ขนาดกว้าง ๓ เมตร ยาว ๑๐๐ เมตร หนา ๐.๑๕ เมตร หรือมีพื้นที่ คสล.ไม่น้อยกว่า ๓๐๐ ตรม.ลงลูกรังไหล่ทางตามสภาพถนน พร้อมติดตั้งป้ายประชาสัมพันธ์โครงการ จำนวน ๑ ป้าย (รายละเอียดตามแบบ แปลนที่ อบต. บึงพะไล กำหนด)	-	-	-	-	๑๙๐,๐๐๐	ประชาชนร้อยละ ๘๐ ของพื้นที่มี ถนนสัญจรไปมา สะดวก	ประชาชนมี ถนนเพื่อใช้ในการสัญจรไปมา สะดวก	กองช่าง
๕๘.	โครงการซ่อมแซมถนนผิวจราจรด้วยแอสฟัลติกคอนกรีต บ้านหนองขามน้อย หมู่ที่ ๑๑ (เส้นบ้านหนองขามน้อย - โรงงานน้ำตาล)	เพื่อแก้ไขปัญหา ความเดือดร้อน ของประชาชน และ เพื่ อ ก ร ขน ส่ง สิ้น ค่ำ ทางการเกษตร	ขนาดกว้าง ๙ เมตร ยาว ๙๐๐ เมตร หนา ๐.๑๔ เมตร พร้อมติดตั้งป้าย ประชาสัมพันธ์โครงการ จำนวน ๑ ป้าย (รายละเอียดตามแบบแปลนที่ อบต.บึงพะไล กำหนด)	๓๘๐,๐๐๐	๓๘๐,๐๐๐	-	-	-	ประชาชนร้อยละ ๘๐ ของพื้นที่มี ถนนสัญจรไปมา สะดวก	ประชาชนมี ถนนเพื่อใช้ในการสัญจรไปมา สะดวก	กองช่าง

ที่	โครงการ	วัตถุประสงค์	เป้าหมาย (ผลผลิตของโครงการ)	งบประมาณและที่มา					ตัวชี้วัด (KPN)	ผลที่คาดว่าจะ ได้รับ	หน่วยงาน รับผิดชอบ
				๒๕๖๖ (บาท)	๒๕๖๗ (บาท)	๒๕๖๘ (บาท)	๒๕๖๙ (บาท)	๒๕๗๐ (บาท)			
๕๙.	โครงการก่อสร้างถนนดิน ยกระดับพร้อมลงลูกรัง บ้าน หนองขามน้อย หมู่ที่ ๑๑ (บริเวณบ้านหนองขามน้อย - บ้านศาลาหนองซอน)	เพื่อแก้ไขปัญหา ความเดือดร้อน ของประชาชน และเพื่อ การ ขนส่งสินค้า ทางการเกษตร	ถมดินขนาดกว้าง ๖ เมตร ยาว ๕๐๐ เมตร สูงเฉลี่ย ๑.๐๐ เมตร ลาดเอียง ๑:๑ หรือมี ปริมาตรดินถมไม่น้อยกว่า ๓,๕๐๐ ลบ.ม. พร้อมลงลูกรังขนาดกว้าง ๕ เมตร ยาว ๖๓๐ เมตร หนา ๐.๑๕ เมตร (เกรดเฉลี่ยปรับแต่ง) หรือมีปริมาตรลูกรังไม่น้อยกว่า ๔๗๒.๕๐ ลบ.ม. พร้อมติดตั้งป้ายประชาสัมพันธ์ จำนวน ๑ ป้าย (รายละเอียดตามแบบ อบต. บึงพะไล กำหนด)	๓๙๔,๐๐๐	๓๙๔,๐๐๐	-	-	-	ประชาชนร้อยละ ๘๐ ของพื้นที่ที่มี ถนนสัญจรไปมา สะดวก	ประชาชนมี ถนนเพื่อใช้ใน การสัญจรไป มาสะดวก	กองช่าง
๖๐.	โครงการก่อสร้างถนน ลูกรัง บ้านหนองขามน้อย หมู่ที่ ๑๑ (สายบ้านหนอง ขามน้อย - บ้านหนองเม็ก น้อย)	เพื่อแก้ไขปัญหา ความเดือดร้อน ของประชาชน และเพื่อ การ ขนส่งสินค้า ทางการเกษตร	ขนาดกว้าง ๕ เมตร ยาว ๑,๒๐๐ เมตร หนาเฉลี่ย ๐.๑๕ เมตร (เกรดเฉลี่ย ปรับแต่ง) หรือมีปริมาตรลูกรังไม่น้อยกว่า ๖,๐๐๐ ลบ.ม. พร้อมติดตั้งป้าย ประชาสัมพันธ์โครงการ จำนวน ๑ ป้าย รายละเอียดตามแบบ อบต. บึงพะไล กำหนด	๕๗๐,๐๐๐	๕๗๐,๐๐๐	-	-	-	ประชาชนร้อยละ ๘๐ ของพื้นที่ที่มี ถนนสัญจรไปมา สะดวก	ประชาชนมี ถนนเพื่อใช้ใน การสัญจรไป มาสะดวก	กองช่าง

ที่	โครงการ	วัตถุประสงค์	เป้าหมาย (ผลผลิตของโครงการ)	งบประมาณและที่มา					ตัวชี้วัด (KPN)	ผลที่คาดว่าจะ ได้รับ	หน่วยงาน รับผิดชอบ
				๒๕๖๖ (บาท)	๒๕๖๗ (บาท)	๒๕๖๘ (บาท)	๒๕๖๙ (บาท)	๒๕๗๐ (บาท)			
๖๑.	โครงการก่อสร้างถนนลูกรังบ้านหนองขามน้อย หมู่ที่ ๑๑ (บริเวณหนองขามน้อย - บ้านหัวหนอง)	เพื่อแก้ไขปัญหาความเดือดร้อนของประชาชน และเพื่อการขนส่งสินค้าทางการเกษตร	ขนาดกว้าง ๕ เมตร ยาว ๒,๐๐๐ เมตร หนาเฉลี่ย ๐.๑๕ เมตร (เกรดเฉลี่ยปรับแต่ง)หรือมีปริมาตรลูกรังไม่น้อยกว่า ๑๐,๐๐๐ ลบ.ม. พร้อมติดตั้งป้ายประชาสัมพันธ์โครงการ จำนวน ๑ ป้าย รายละเอียดตามแบบ อบต. บึงพะไล กำหนด	-	๓๕๒,๗๗๗	-	-	-	ประชาชนร้อยละ ๘๐ ของพื้นที่ที่มีถนนสัญจรไปมาสะดวก	ประชาชนมีถนนเพื่อใช้ในการสัญจรไปมาสะดวก	กองช่าง
๖๒.	โครงการก่อสร้างถนนดินยกระดับพร้อมลงลูกรังบ้านบะระเวียง หมู่ที่ ๑๒ (บริเวณโรงเรียนบ้านบะระเวียง บุดระสะดี - วัดป่าสันติสุขประชาสรรค์) (ต่อจากจุดเดิม)	เพื่อแก้ไขปัญหาความเดือดร้อนของประชาชน และเพื่อการขนส่งสินค้าทางการเกษตร	ขนาดกว้าง ๖ เมตร ยาว ๒,๐๐๐ เมตร สูงเฉลี่ย ๑ เมตร (ลาดเอียง ๑:๑) หรือมีปริมาตรดินถมไม่น้อยกว่า ๑๒,๐๐๐ ลบ.ม. พร้อมลงลูกรังขนาดกว้าง ๕ เมตร ยาว ๒,๐๐๐ เมตร หนาเฉลี่ย ๐.๑๕ เมตร (เกรดเฉลี่ยปรับแต่ง)หรือมีปริมาตรลูกรังไม่น้อยกว่า ๑๐,๐๐๐ ลบ.ม. พร้อมติดตั้งป้ายประชาสัมพันธ์โครงการ	๖๔๐,๐๐๐	๖๔๐,๐๐๐	-	-	-	ประชาชนร้อยละ ๘๐ ของพื้นที่ที่มีถนนสัญจรไปมาสะดวก	ประชาชนมีถนนเพื่อใช้ในการสัญจรไปมาสะดวก	กองช่าง
๖๓.	โครงการก่อสร้างถนนผิวจราจรด้วยแอสฟัลติกคอนกรีต บ้านบะระเวียง หมู่ที่ ๑๒ (บริเวณสามแยกวัดโนนระเวียง - ประปาบ้านบะระเวียง หมู่ที่ ๑๒)	เพื่อแก้ไขปัญหาความเดือดร้อนของประชาชน และเพื่อการขนส่งสินค้าทางการเกษตร	จุดที่ ๑ ขนาดกว้าง ๕ เมตร ยาว ๒๔๐ เมตร หนา ๐.๐๔ เมตร จุดที่ ๒ ขนาดกว้าง ๔ เมตร ยาว ๖๓๙ เมตร หนา ๐.๐๔ เมตร พร้อมติดตั้งป้ายประชาสัมพันธ์โครงการ จำนวน ๑ ป้าย (รายละเอียดตามแบบแปลนที่ อบต. บึงพะไล กำหนด)	-	-	๘๒๐,๐๐๐	-	-	ประชาชนร้อยละ ๘๐ ของพื้นที่ที่มีถนนสัญจรไปมาสะดวก	ประชาชนมีถนนเพื่อใช้ในการสัญจรไปมาสะดวก	กองช่าง

ที่	โครงการ	วัตถุประสงค์	เป้าหมาย (ผลผลิตของโครงการ)	งบประมาณและที่มา					ตัวชี้วัด (KPN)	ผลที่คาดว่าจะ ได้รับ	หน่วยงาน รับผิดชอบ
				๒๕๖๖ (บาท)	๒๕๖๗ (บาท)	๒๕๖๘ (บาท)	๒๕๖๙ (บาท)	๒๕๗๐ (บาท)			
๖๔.	โครงการก่อสร้างถนนผิวจราจรด้วยแอสฟัลต์ติกคอนกรีต บ้านบะระเวียง หมู่ที่ ๑๒ (บริเวณโรงสีข้าวนายสุนทร บุตรสดี -ทางแยกถนนบึงพะไล หนองโคบาล หมู่ที่ ๑๒)	เพื่อแก้ไขปัญหาความเดือดร้อนของประชาชน และเพื่อ การ ขน ส่ง สิน ค้า ทางการเกษตร	ขนาดกว้าง ๖ เมตร ยาว ๒,๐๐๐ เมตร หนา ๐.๐๔ เมตร พร้อมติดตั้งป้ายประชาสัมพันธ์โครงการ จำนวน ๑ ป้าย (รายละเอียดตามแบบแปลนที่ อบต. บึงพะไล กำหนด)	-	-	-	๙๐๐,๐๐๐	๙๐๐,๐๐๐	ประชาชนร้อยละ ๘๐ ของพื้นที่มี ถนนสัญจรไปมา สะดวก	ประชาชน มี ถนนเพื่อใช้ในการสัญจรไปมา สะดวก	กองช่าง
๖๕.	โครงการซ่อมแซมถนนคสล.บ้านบะระเวียง หมู่ที่ ๑๒ (บริเวณบ้านนายบุญรอด พิตาทะสา - บ้านนางนารี พางาม)	เพื่อแก้ไขปัญหาความเดือดร้อนของประชาชน และเพื่อ การ ขน ส่ง สิน ค้า ทางการเกษตร	ขนาดกว้าง ๔ เมตร ยาว ๖๓ เมตร หนา ๐.๑๕ เมตร หรือมีพื้นที่ คสล.ไม่ น้อยกว่า ๒๕๒ ตรม.ลงลูกรังไหล่ทาง ตามสภาพถนน พร้อมติดตั้งป้าย ประชาสัมพันธ์โครงการ จำนวน ๑ ป้าย (รายละเอียดตามแบบแปลนที่ อบต. บึงพะไล กำหนด)	๑๖๕,๐๐๐	-	-	-	-	ประชาชนร้อยละ ๘๐ ของพื้นที่มี ถนนสัญจรไปมา สะดวก	ประชาชน มี ถนนเพื่อใช้ในการสัญจรไปมา สะดวก	กองช่าง
๖๖.	โครงการก่อสร้างถนนดินยกระดับพร้อมลงลูกรังบ้านบะระเวียง หมู่ที่๑๒ (บริเวณทางเข้าบ้านนายเคน ศรีโคตร - บ้านนายสมศักดิ์ ศรีโคตร)	เพื่อแก้ไขปัญหาความเดือดร้อนของประชาชน และเพื่อ การ ขน ส่ง สิน ค้า ทางการเกษตร	ขนาดกว้าง ๔ เมตร ยาว ๑๖๐ เมตร สูงเฉลี่ย ๑ เมตร(ลาดเอียง ๑:๑) หรือมี ปริมาตรดินถมไม่น้อยกว่า ๖๔๐ ลบ.ม. พร้อมลงลูกรังขนาดกว้าง ๔ เมตร ยาว ๑๖๐ เมตร หนาเฉลี่ย ๐.๑๕ เมตร (เกรดเฉลี่ยปรับแต่ง)หรือมีปริมาตร ลูกรังไม่น้อยกว่า ๖๔๐ ลบ.ม. พร้อม ติดตั้งป้ายประชาสัมพันธ์โครงการ	-	๓๙๐,๐๐๐		-		ประชาชนร้อยละ ๘๐ ของพื้นที่มี ถนนสัญจรไปมา สะดวก	ประชาชน มี ถนนเพื่อใช้ในการสัญจรไปมา สะดวก	กองช่าง

ที่	โครงการ	วัตถุประสงค์	เป้าหมาย (ผลผลิตของโครงการ)	งบประมาณและที่มา					ตัวชี้วัด (KPN)	ผลที่คาดว่าจะ ได้รับ	หน่วยงาน รับผิดชอบ
				๒๕๖๖ (บาท)	๒๕๖๗ (บาท)	๒๕๖๘ (บาท)	๒๕๖๙ (บาท)	๒๕๗๐ (บาท)			
๖๗.	โครงการก่อสร้างถนน คสล. บ้านบะระเวียง หมู่ที่ ๑๒ (บริเวณโรงเรียนวัดป่าสุนทร บุตรสะดี - วัดป่าสันติสุขประชาสรรค์)	เพื่อแก้ไขปัญหาความเดือดร้อนของประชาชน และเพื่อการขนส่งสินค้าทางการเกษตร	ขนาดกว้าง ๕ เมตร ยาว ๑๒๐ เมตร หน้า ๐.๑๕ เมตร หรือมีปริมาณ คสล. ไม่น้อยกว่า ๖๐๐ ตารางเมตร ลงลูกรังไหล่ทางตามสภาพถนน พร้อมติดตั้งป้ายประชาสัมพันธ์ จำนวน ๑ ป้าย (รายละเอียดตามแบบ อบต.บึงพะไล กำหนด)	-	๓๕๐,๔๙๓	๓๖๐,๐๐๐	-	-	ประชาชนร้อยละ ๘๐ ของพื้นที่ที่มีถนนสัญจรไปมาสะดวก	ประชาชนมีถนนเพื่อใช้ในการสัญจรไปมาสะดวก	กองช่าง
๖๘.	โครงการก่อสร้างถนน คสล. บ้านหนองโคบาลเหนือ หมู่ที่ ๑๓ (บริเวณหนองหัววัว - วัดป่าแดง)	เพื่อแก้ไขปัญหาความเดือดร้อนของประชาชน และเพื่อการขนส่งสินค้าทางการเกษตร	ขนาดกว้าง ๕ เมตร ยาว ๒,๐๐๐ เมตร หน้า ๐.๑๕ เมตร หรือมีพื้นที่ คสล. ไม่น้อยกว่า ๑,๐๐๐ ตรม.ลงลูกรังไหล่ทางตามสภาพถนน พร้อมติดตั้งป้ายประชาสัมพันธ์โครงการ จำนวน ๑ ป้าย (รายละเอียดตามแบบแปลนที่ อบต.บึงพะไล กำหนด)	๖๔๐,๐๐๐	๖๔๐,๐๐๐	-	-	-	ประชาชนร้อยละ ๘๐ ของพื้นที่ที่มีถนนสัญจรไปมาสะดวก	ประชาชนมีถนนเพื่อใช้ในการสัญจรไปมาสะดวก	กองช่าง
๖๙.	โครงการซ่อมแซมถนน คสล.บ้านหนองโคบาลเหนือ หมู่ที่ ๑๓ (บริเวณบ้านนายธวัชชัย เลิกนอก-ลานมันจอมศรี)	เพื่อแก้ไขปัญหาความเดือดร้อนของประชาชน และเพื่อการขนส่งสินค้าทางการเกษตร	ขนาดกว้าง ๕ เมตร ยาว ๔๐๐ เมตร หน้า ๐.๑๕ เมตร หรือมีพื้นที่ คสล. ไม่น้อยกว่า ๑,๐๐๐ ตรม.ลงลูกรังไหล่ทางตามสภาพถนน พร้อมติดตั้งป้ายประชาสัมพันธ์โครงการ จำนวน ๑ ป้าย (รายละเอียดตามแบบแปลนที่ อบต.บึงพะไล กำหนด)	๔๕๐,๐๐๐					ประชาชนร้อยละ ๘๐ ของพื้นที่ที่มีถนนสัญจรไปมาสะดวก	ประชาชนมีถนนเพื่อใช้ในการสัญจรไปมาสะดวก	กองช่าง

ที่	โครงการ	วัตถุประสงค์	เป้าหมาย (ผลผลิตของโครงการ)	งบประมาณและที่มา					ตัวชี้วัด (KPN)	ผลที่คาดว่าจะ ได้รับ	หน่วยงาน รับผิดชอบ
				๒๕๖๖ (บาท)	๒๕๖๗ (บาท)	๒๕๖๘ (บาท)	๒๕๖๙ (บาท)	๒๕๗๐ (บาท)			
๗๐.	โครงการก่อสร้างถนน คสล. บ้านหนองโคบาลเหนือ หมู่ที่ ๑๓ (บริเวณบ้านนางสายตา บัวมาตร – นานายประจักษ์ ปัดขามูล)	เพื่อแก้ไขปัญหาความเดือดร้อนของประชาชน และเพื่อการขนส่งสินค้าทางการเกษตร	ขนาดกว้าง ๕ เมตร ยาว ๑๕๐ เมตร หน้า ๐.๑๕ เมตร หรือมีพื้นที่ คสล. ไม่น้อยกว่า ๗๕๐ ตรม. ลงลูกรังไหล่ทางตามสภาพถนน พร้อมติดตั้งป้ายประชาสัมพันธ์โครงการ จำนวน ๑ ป้าย (รายละเอียดตามแบบแปลนที่ อบต. บึงพะไล กำหนด)	-	๓๘๐,๐๐๐	-	-	-	ประชาชนร้อยละ ๘๐ ของพื้นที่ที่มีถนนสัญจรไปมาสะดวก	ประชาชนมีถนนเพื่อใช้ในการสัญจรไปมาสะดวก	กองช่าง
๗๑.	โครงการก่อสร้างถนน คสล. บ้านหนองโคบาลเหนือ หมู่ที่ ๑๓ (บริเวณบ้านนางเกษราภรณ์ ชันแก้ว – บ้านนายทองมา วงษ์ชาติ)	เพื่อแก้ไขปัญหาความเดือดร้อนของประชาชน และเพื่อการขนส่งสินค้าทางการเกษตร	ขนาดกว้าง ๕ เมตร ยาว ๑๕๐ เมตร หน้า ๐.๑๕ เมตร หรือมีพื้นที่ คสล. ไม่น้อยกว่า ๗๕๐ ตรม. ลงลูกรังไหล่ทางตามสภาพถนน พร้อมติดตั้งป้ายประชาสัมพันธ์โครงการ จำนวน ๑ ป้าย (รายละเอียดตามแบบแปลนที่ อบต. บึงพะไล กำหนด)	-	-	๓๘๐,๐๐๐	-	-	ประชาชนร้อยละ ๘๐ ของพื้นที่ที่มีถนนสัญจรไปมาสะดวก	ประชาชนมีถนนเพื่อใช้ในการสัญจรไปมาสะดวก	กองช่าง
๗๒.	โครงการก่อสร้างถนน คสล. บ้านราชมงคล หมู่ที่ ๑๔ (บริเวณทางเข้าบ้านนางหนูทิพย์ โยนนอก)	เพื่อแก้ไขปัญหาความเดือดร้อนของประชาชน และเพื่อการขนส่งสินค้าทางการเกษตร	ขนาดกว้าง ๕ เมตร ยาว ๑๕๐ เมตร หน้า ๐.๑๕ เมตร หรือมีพื้นที่ คสล. ไม่น้อยกว่า ๗๕๐ ตรม. ลงลูกรังไหล่ทางตามสภาพถนน พร้อมติดตั้งป้ายประชาสัมพันธ์โครงการ จำนวน ๑ ป้าย (รายละเอียดตามแบบแปลนที่ อบต. บึงพะไล กำหนด)	๓๘๐,๐๐๐	-	-	-	-	ประชาชนร้อยละ ๘๐ ของพื้นที่ที่มีถนนสัญจรไปมาสะดวก	ประชาชนมีถนนเพื่อใช้ในการสัญจรไปมาสะดวก	กองช่าง

ที่	โครงการ	วัตถุประสงค์	เป้าหมาย (ผลผลิตของโครงการ)	งบประมาณและที่มา					ตัวชี้วัด (KPN)	ผลที่คาดว่าจะ ได้รับ	หน่วยงาน รับผิดชอบ
				๒๕๖๖ (บาท)	๒๕๖๗ (บาท)	๒๕๖๘ (บาท)	๒๕๖๙ (บาท)	๒๕๗๐ (บาท)			
๗๓.	โครงการก่อสร้างถนน คสล. บ้านราชมงคล หมู่ที่ ๑๔ (บริเวณทางเข้าบ้านนางน้อย ชูคันทอม)	เพื่อแก้ไขปัญหาความเดือดร้อนของประชาชน และเพื่อการขนส่งสินค้าทางการเกษตร	ขนาดกว้าง ๕ เมตร ยาว ๓๖ เมตร หนา ๐.๑๕ เมตร หรือมีพื้นที่ คสล. ไม่น้อยกว่า ๗๕๐ ตรม. ลงลูกรังไหล่ทางตามสภาพถนน พร้อมติดตั้งป้ายประชาสัมพันธ์โครงการ จำนวน ๑ ป้าย (รายละเอียดตามแบบแปลนที่ อบต. บึงพะไล กำหนด)	๓๘๐,๐๐๐	-	-	-	-	ประชาชนร้อยละ ๘๐ ของพื้นที่ที่มีถนนสัญจรไปมาสะดวก	ประชาชนมีถนนเพื่อใช้ในการสัญจรไปมาสะดวก	กองช่าง
๗๔.	โครงการก่อสร้างถนน คสล. บ้านราชมงคล หมู่ที่ ๑๔ (บริเวณ ทางเข้าบ้าน นายอิม สุขน)	เพื่อแก้ไขปัญหาความเดือดร้อนของประชาชน และเพื่อการขนส่งสินค้าทางการเกษตร	ขนาดกว้าง ๕ เมตร ยาว ๓๖ เมตร หนา ๐.๑๕ เมตร หรือมีปริมาณ คสล. ไม่น้อยกว่า ๑๘๐ ตารางเมตร ลงลูกรังไหล่ทางตามสภาพถนน พร้อมติดตั้งป้ายประชาสัมพันธ์ จำนวน ๑ ป้าย (รายละเอียดตามแบบ อบต. บึงพะไล กำหนด)	-	๑๐๙,๐๐๐	-	-	-	ประชาชนร้อยละ ๘๐ ของพื้นที่ที่มีถนนสัญจรไปมาสะดวก	ประชาชนมีถนนเพื่อใช้ในการสัญจรไปมาสะดวก	กองช่าง
๗๕.	โครงการก่อสร้างถนนคอนกรีตเสริมเหล็ก บ้านราชมงคล หมู่ที่ ๑๔ (บริเวณบ้านนางนิยม – วัดป่าดอนมงคล)	เพื่อแก้ไขปัญหาความเดือดร้อนของประชาชน และเพื่อการขนส่งสินค้าทางการเกษตร	ขนาดกว้าง ๕ เมตร ยาว ๑๕๐ เมตร หนา ๐.๑๕ เมตร พื้นที่คอนกรีตเสริมเหล็กไม่น้อยกว่า ๗๕๐ ตารางเมตร ลงลูกรังไหล่ทางตามสภาพถนน พร้อมติดตั้งป้ายประชาสัมพันธ์โครงการ จำนวน ๑ ป้าย (รายละเอียดตามแบบแปลนที่ อบต. บึงพะไล กำหนด)	-	-	๓๘๐,๐๐๐	-	-	ประชาชนร้อยละ 80 ของตำบลบึงพะไลสามารถสัญจรไปมาได้สะดวก	ประชาชนมีถนนเพื่อใช้ในการสัญจรไปมาสะดวก	กองช่าง

ที่	โครงการ	วัตถุประสงค์	เป้าหมาย (ผลผลิตของโครงการ)	งบประมาณและที่มา					ตัวชี้วัด (KPN)	ผลที่คาดว่าจะ ได้รับ	หน่วยงาน รับผิดชอบ
				๒๕๖๖ (บาท)	๒๕๖๗ (บาท)	๒๕๖๘ (บาท)	๒๕๖๙ (บาท)	๒๕๗๐ (บาท)			
๗๖.	ก่อสร้างถนนคอนกรีตเสริมเหล็ก บ้านราชมงคล หมู่ที่ ๑๔ (บริเวณโรงเรียนอนุบาลศรีบุญศรี – บ้านนางเพ็ญศรี ภูกันท์)	เพื่อแก้ไขปัญหาความเดือดร้อนของประชาชน และเพื่อการขนส่งสินค้าทางการเกษตร	ขนาดกว้าง ๔ เมตร ยาว ๑๕๐ เมตร หนา ๐.๑๕ เมตร พื้นที่คอนกรีตเสริมเหล็กไม่น้อยกว่า ๔๔๐ ตารางเมตร พร้อมติดตั้งป้ายประชาสัมพันธ์ ๑ ป้าย (รายละเอียดตามแบบ อบต. บึงพะไล)	-	-	๒๕๐,๐๐๐	-	-	ประชาชนร้อยละ ๘๐ ของพื้นที่มีถนนสัญจรไปมาสะดวก	ประชาชนมีถนนเพื่อใช้ในการสัญจรไปมาสะดวก	กองช่าง
๗๗.	ก่อสร้างถนนดินยกระดับพร้อมลงลูกรัง บ้านราชมงคล หมู่ที่ ๑๔ (บริเวณนายจันสี-วัดป่าดอนมงคล)	เพื่อแก้ไขปัญหาความเดือดร้อนของประชาชน และเพื่อการขนส่งสินค้าทางการเกษตร	ถนนดินขนาดกว้าง ๖ เมตร ยาว ๕๐๐ เมตร หนาเฉลี่ย ๑ เมตร ลงลูกรัง ขนาดกว้าง ๕ เมตร ยาว ๕๐๐ เมตร หนาเฉลี่ย ๐.๑๕ เมตร หรือ ปริมาตรลูกรังไม่น้อยกว่า ๓,๕๐๐ ตารางเมตร พร้อมดำเนินการเกรดเกลี่ย ปรับแต่งให้เรียบร้อย ติดตั้งป้ายประชาสัมพันธ์ จำนวน ๑ ป้าย (รายละเอียดตามแบบแปลนที่ อบต. บึงพะไลกำหนด)	-	-	-	๕๔๐,๐๐๐	-	ประชาชนร้อยละ ๘๐ ของพื้นที่มีถนนสัญจรไปมาสะดวก	ประชาชนมีถนนเพื่อใช้ในการสัญจรไปมาสะดวก	กองช่าง
๗๘.	ก่อสร้างถนนหินคลุกบ้านหนองเต่าพัฒนา หมู่ที่ ๑๕ (บริเวณบ้านหนองเต่าพัฒนา-บ้านหนองโคบาลเหนือ)	เพื่อแก้ไขปัญหาความเดือดร้อนของประชาชน และเพื่อการขนส่งสินค้าทางการเกษตร	ขนาดกว้าง ๖ เมตร ยาว ๒,๐๐๐ เมตร หนาเฉลี่ย ๐.๑๕ เมตร หรือ ปริมาตรหินคลุกไม่น้อยกว่า ๑,๒๐๐ ลบ.ม. พร้อมดำเนินการเกรดเกลี่ย ปรับแต่ง ติดตั้งป้ายประชาสัมพันธ์ จำนวน ๑ ป้าย (รายละเอียดตามแบบแปลนที่ อบต. บึงพะไล กำหนด)	๕๔๐,๐๐๐	๕๔๐,๐๐๐	-	-	-	ประชาชนร้อยละ ๘๐ ของพื้นที่มีถนนสัญจรไปมาสะดวก	ประชาชนมีถนนเพื่อใช้ในการสัญจรไปมาสะดวก	กองช่าง

ที่	โครงการ	วัตถุประสงค์	เป้าหมาย (ผลผลิตของโครงการ)	งบประมาณและที่มา					ตัวชี้วัด (KPN)	ผลที่คาดว่าจะ ได้รับ	หน่วยงาน รับผิดชอบ
				๒๕๖๖ (บาท)	๒๕๖๗ (บาท)	๒๕๖๘ (บาท)	๒๕๖๙ (บาท)	๒๕๗๐ (บาท)			
๗๙.	โครงการซ่อมแซมถนนผิวจราจรด้วยแอสฟัลติกคอนกรีต บ้านหนองเต่าพัฒนา หมู่ที่ ๑๕ (บริเวณบ้านหนองเต่าพัฒนา - หนองโพธิ์)	เพื่อแก้ไขปัญหาความเดือดร้อนของประชาชน และเพื่อการขนส่งสินค้าทางการเกษตร	ขนาดกว้าง ๕ เมตร ยาว ๓๕๐ เมตร หนา ๐.๐๔ เมตร พร้อมติดตั้งป้ายประชาสัมพันธ์โครงการ จำนวน ๑ ป้าย (รายละเอียดตามแบบแปลนที่ อบต.บึงพะไล กำหนด)	๖๕๐,๐๐๐	๖๕๐,๐๐๐	-	-	-	ประชาชนร้อยละ ๘๐ ของพื้นที่มีถนนสัญจรไปมาสะดวก	ประชาชนมีถนนเพื่อใช้ในการสัญจรไปมาสะดวก	กองช่าง
๘๐.	ก่อสร้างถนนคอนกรีตเสริมเหล็ก บ้านหนองเต่าพัฒนา หมู่ที่ ๑๕ (บริเวณบ้านนายทองคำ ปัดทุม - บ้านนายเกรียงศักดิ์ นารีจันทร์)	เพื่อแก้ไขปัญหาความเดือดร้อนของประชาชน และเพื่อการขนส่งสินค้าทางการเกษตร	ขนาดกว้าง ๕ เมตร ยาว ๒๖๐ เมตร หนา ๐.๑๕ เมตร พื้นที่คอนกรีตเสริมเหล็กไม่น้อยกว่า ๑,๓๐๐ ตารางเมตร พร้อมติดตั้งป้ายประชาสัมพันธ์ ๑ ป้าย (รายละเอียดตามแบบ อบต. บึงพะไล)	๕๘๐,๐๐๐	-	-	-	-	ประชาชนร้อยละ ๘๐ ของพื้นที่มีถนนสัญจรไปมาสะดวก	ประชาชนมีถนนเพื่อใช้ในการสัญจรไปมาสะดวก	กองช่าง
๘๑.	โครงการก่อสร้างถนนดินยกระดับบ้านหนองเต่าพัฒนา หมู่ที่ ๑๕ (บริเวณห้วยสะพานหิน-นางทองจันทร์ วันสา)	เพื่อแก้ไขปัญหาความเดือดร้อนของประชาชน และเพื่อการขนส่งสินค้าทางการเกษตร	ถนนขนาดกว้าง ๖ เมตร ยาว ๒,๕๐๐ เมตร สูงเฉลี่ย ๑ เมตร (ลาดเอียง ๑:๑) หรือมีปริมาตรดินถมไม่น้อยกว่า ๑๕,๐๐๐ ลบ.ม. วางท่อลอดเหลี่ยมจุด นานายคัมภีร์ สุริยะ พร้อมติดตั้งป้ายประชาสัมพันธ์โครงการ (รายละเอียดตามแบบ อบต. บึงพะไล)	-	๖๙๐,๐๐๐	๖๙๐,๐๐๐	-	-	ประชาชนร้อยละ ๘๐ ของพื้นที่มีถนนสัญจรไปมาสะดวก	ประชาชนมีถนนเพื่อใช้ในการสัญจรไปมาสะดวก	กองช่าง

ที่	โครงการ	วัตถุประสงค์	เป้าหมาย (ผลผลิตของโครงการ)	งบประมาณและที่มา					ตัวชี้วัด (KPN)	ผลที่คาดว่าจะ ได้รับ	หน่วยงาน รับผิดชอบ
				๒๕๖๖ (บาท)	๒๕๖๗ (บาท)	๒๕๖๘ (บาท)	๒๕๖๙ (บาท)	๒๕๗๐ (บาท)			
๘๒.	โครงการก่อสร้างถนนดิน ยกระดับพร้อมลงลูกรัง บ้านหนองเต่าพัฒนา หมู่ที่ ๑๕ (บริเวณบ้านหนองเต่า พัฒนา – บ้านหนองโคบาล เหนือ)	เพื่อแก้ไขปัญหา ความเดือดร้อน ของประชาชน และเพื่อการ ขนส่งสินค้า ทางการเกษตร	ขนาดกว้าง ๖ เมตร ยาว ๒,๕๐๐ เมตร สูงเฉลี่ย ๑ เมตร(ลาดเอียง ๑:๑) หรือมีปริมาตรดินถมไม่น้อยกว่า ๑๕,๐๐๐ ลบ.ม. พร้อมลงลูกรังขนาด กว้าง ๕ เมตร ยาว ๒,๕๐๐ เมตร หนา เฉลี่ย ๐.๑๕ เมตร (เกรดเฉลี่ย ปรับแต่ง)หรือมีปริมาตรลูกรังไม่น้อย กว่า ๑,๒๕๐ ลบ.ม. พร้อมติดตั้งป้าย ประชาสัมพันธ์โครงการ (รายละเอียด ตามแบบ อบต. บึงพะไล)	-	๖๙๐,๐๐๐	๖๙๐,๐๐๐	๖๙๐,๐๐๐	-	ประชาชนร้อยละ ๘๐ ของพื้นที่มีถนน สัญจรไปมาสะดวก	ประชาชนมี ถนนเพื่อใช้ใน การสัญจรไปมา สะดวก	กองช่าง

ก. ยุทธศาสตร์จังหวัดที่ ๖ ด้านการพัฒนาโครงสร้างพื้นฐาน

ข. ยุทธศาสตร์การพัฒนาขององค์กรปกครองส่วนท้องถิ่นในเขตจังหวัดนครราชสีมา

๑. ยุทธศาสตร์การพัฒนาด้านโครงสร้างพื้นฐาน

๑.๒ กลยุทธ์ส่งเสริมการเชื่อมโยงระบบชลประทาน ก่อสร้างฝาย, ทำนบกั้นน้ำ ขุดลอก และพัฒนาแหล่งน้ำ

แผนงาน เคหะและชุมชน งบลงทุน หมวดครุภัณฑ์ ที่ดินและสิ่งก่อสร้าง

ที่	โครงการ	วัตถุประสงค์	เป้าหมาย (ผลผลิตของโครงการ)	งบประมาณและที่มา					ตัวชี้วัด (KPN)	ผลที่คาดว่าจะ ได้รับ	หน่วยงาน รับผิดชอบ
				๒๕๖๖ (บาท)	๒๕๖๗ (บาท)	๒๕๖๘ (บาท)	๒๕๖๙ (บาท)	๒๕๗๐ (บาท)			
๑.	ก่อสร้างฝายน้ำล้นบ้านหัวบึง หมู่ที่ ๑ (บริเวณนายนายสมพงศ์ สุจริต)	เพื่อให้ราษฎรมีน้ำใช้ในการทำการเกษตร	ผิวสันฝายกว้าง ๕ เมตร ยาว ๑๗ เมตร สูง ๒ เมตร (รายละเอียดตามแบบแปลนที่ อบต.บึงพะไล กำหนด)	-	๕๗๐,๐๐๐	-	-	-	ประชาชนร้อยละ ๘๐ มีน้ำไว้ใช้ในการเกษตรอย่างเพียงพอ	ราษฎรมีน้ำไว้ใช้ในการอุปโภคบริโภค	กองช่าง
๒.	ก่อสร้างฝายน้ำล้นบ้านโนนระเวียง หมู่ที่ ๒ (บริเวณ นานางกลม บุญเที่ยง)	เพื่อให้ราษฎรมีน้ำใช้ในการทำการเกษตร	ผิวสันฝายกว้าง ๕ เมตร ยาว ๑๗ เมตร สูง ๒ เมตร (รายละเอียดตามแบบแปลนที่ อบต.บึงพะไล กำหนด)	๕๗๐,๐๐๐	-	-	-	-	ประชาชนร้อยละ ๘๐ มีน้ำไว้ใช้ในการเกษตรอย่างเพียงพอ	ราษฎรมีน้ำไว้ใช้ในการอุปโภคบริโภค	กองช่าง
๓.	ก่อสร้างฝายน้ำล้นบ้านศาลาหนองขอน หมู่ที่ ๕ (บริเวณนายนายสุวรรณ บุญสิงห์)	เพื่อให้ราษฎรมีน้ำใช้ในการทำการเกษตร	ผิวสันฝายกว้าง ๕ เมตร ยาว ๑๗ เมตร สูง ๒ เมตร (รายละเอียดตามแบบแปลนที่ อบต.บึงพะไล กำหนด)	-	-	๕๗๐,๐๐๐	-	-	ประชาชนร้อยละ ๘๐ มีน้ำไว้ใช้ในการเกษตรอย่างเพียงพอ	ราษฎรมีน้ำไว้ใช้ในการอุปโภคบริโภค	กองช่าง
๔.	ก่อสร้างฝายน้ำล้นบ้านศาลาหนองขอน หมู่ที่ ๕ (บริเวณนางนงคุ้มทอง เทียมทัน)	เพื่อให้ราษฎรมีน้ำใช้ในการทำการเกษตร	ผิวสันฝายกว้าง ๕ เมตร ยาว ๑๗ เมตร สูง ๒ เมตร (รายละเอียดตามแบบแปลนที่ อบต.บึงพะไล กำหนด)	-	-	-	๕๗๐,๐๐๐	-	ประชาชนร้อยละ ๘๐ มีน้ำไว้ใช้ในการเกษตรอย่างเพียงพอ	ราษฎรมีน้ำไว้ใช้ในการอุปโภคบริโภค	กองช่าง
๕.	ก่อสร้างฝายน้ำล้นบ้านหนองเต่า หมู่ที่ ๙ (บริเวณนายนายทองจันทร์ สุระธรรม)	เพื่อให้ราษฎรมีน้ำใช้ในการทำการเกษตร	ผิวสันฝายกว้าง ๕ เมตร ยาว ๑๗ เมตร สูง ๒ เมตร (รายละเอียดตามแบบแปลนที่ อบต.บึงพะไล กำหนด)	๕๗๐,๐๐๐	-	-	-	-	ประชาชนร้อยละ ๘๐ มีน้ำไว้ใช้ในการเกษตรอย่างเพียงพอ	ราษฎรมีน้ำไว้ใช้ในการอุปโภคบริโภค	กองช่าง

ที่	โครงการ	วัตถุประสงค์	เป้าหมาย (ผลผลิตของโครงการ)	งบประมาณและที่มา					ตัวชี้วัด (KPN)	ผลที่คาดว่าจะ ได้รับ	หน่วยงาน รับผิดชอบ
				๒๕๖๖ (บาท)	๒๕๖๗ (บาท)	๒๕๖๘ (บาท)	๒๕๖๙ (บาท)	๒๕๗๐ (บาท)			
๖.	ก่อสร้างฝายน้ำล้น บ้านหนองเต่า หมู่ที่ ๙ (บริเวณลำห้วยตะพาน หิน)	เพื่อให้ราษฎรมีน้ำใช้ ในการทำการเกษตร	ผิวสันฝายกว้าง ๕ เมตร ยาว ๑๗ เมตร สูง ๒ เมตร (รายละเอียด ตามแบบแปลนที่ อบต.บึงพะไล กำหนด)	๕๗๐,๐๐๐	-	-	-	-	ประชาชนร้อยละ ๘๐ มีน้ำไว้ใช้ใน การเกษตรอย่าง เพียงพอ	ราษฎรมีน้ำไว้ใช้ ในการอุปโภค บริโภค	กองช่าง
๗.	ก่อสร้างฝายน้ำล้น บ้านหนองเต่า หมู่ที่ ๙ (บริเวณนา นายโชติวัฒน์ สุขสัง)	เพื่อให้ราษฎรมีน้ำใช้ ในการทำการเกษตร	ผิวสันฝายกว้าง ๕ เมตร ยาว ๑๗ เมตร สูง ๒ เมตร (รายละเอียด ตามแบบแปลนที่ อบต.บึงพะไล กำหนด)	-	๕๗๐,๐๐๐	-	-	-	ประชาชนร้อยละ ๘๐ มีน้ำไว้ใช้ใน การเกษตรอย่าง เพียงพอ	ราษฎรมีน้ำไว้ใช้ ในการอุปโภค บริโภค	กองช่าง
๘.	ก่อสร้างฝายน้ำล้น บ้านหนองขามน้อย หมู่ที่ ๑๑ (บริเวณนา นางจันทร์ ศรี ปองดี)	เพื่อให้ราษฎรมีน้ำใช้ ในการทำการเกษตร	ผิวสันฝายกว้าง ๕ เมตร ยาว ๑๗ เมตร สูง ๒ เมตร (รายละเอียด ตามแบบแปลนที่ อบต.บึงพะไล กำหนด)	-	๕๗๐,๐๐๐	-	-	-	ประชาชนร้อยละ ๘๐ มีน้ำไว้ใช้ใน การเกษตรอย่าง เพียงพอ	ราษฎรมีน้ำไว้ใช้ ในการอุปโภค บริโภค	กองช่าง
๙.	ก่อสร้างฝายน้ำล้น บ้านหนองขามน้อย หมู่ที่ ๑๑ (บริเวณนา นายอุดม ทบสนธิ์)	เพื่อให้ราษฎรมีน้ำใช้ ในการทำการเกษตร	ผิวสันฝายกว้าง ๕ เมตร ยาว ๑๗ เมตร สูง ๒ เมตร (รายละเอียด ตามแบบแปลนที่ อบต.บึงพะไล กำหนด)	-	-	๕๗๐,๐๐๐	-	-	ประชาชนร้อยละ ๘๐ มีน้ำไว้ใช้ใน การเกษตรอย่าง เพียงพอ	ราษฎรมีน้ำไว้ใช้ ในการอุปโภค บริโภค	กองช่าง
๑๐.	ก่อสร้างฝายน้ำล้น บ้านหนองขามน้อย หมู่ที่ ๑๑ (บริเวณนา นายอ่อน จันทร์ แก้วนอก)	เพื่อให้ราษฎรมีน้ำใช้ ในการทำการเกษตร	ผิวสันฝายกว้าง ๕ เมตร ยาว ๑๗ เมตร สูง ๒ เมตร (รายละเอียด ตามแบบแปลนที่ อบต.บึงพะไล กำหนด)	-	-	-	๕๗๐,๐๐๐	-	ประชาชนร้อยละ ๘๐ มีน้ำไว้ใช้ใน การเกษตรอย่าง เพียงพอ	ราษฎรมีน้ำไว้ใช้ ในการอุปโภค บริโภค	กองช่าง
๑๑.	ก่อสร้างระบบน้ำประปา (เดินท่อน้ำประปา) ภายใน สำนักงาน อบต. บึงพะไล	เพื่อให้มีระบบ น้ำประปาสำหรับใช้ สอยภายในสำนักงาน อบต.บึงพะไล	ก่อสร้างระบบน้ำประปา (เดินท่อ น้ำประปา) ภายในสำนักงาน อบต. บึงพะไล (รายละเอียดตามแบบ แปลนที่ อบต.บึงพะไล กำหนด)	๒๕๐,๐๐๐	๒๕๐,๐๐๐	-	-	-	มีน้ำประปา เพียงพอสำหรับ ใช้ภายใน สำนักงาน อบต.	มีน้ำประปา เพียงพอสำหรับ ใช้ภายใน สำนักงาน อบต.	กองช่าง

ก. ยุทธศาสตร์จังหวัดที่ ๖ ด้านการพัฒนาโครงสร้างพื้นฐาน

ข. ยุทธศาสตร์การพัฒนาขององค์กรปกครองส่วนท้องถิ่นในเขตจังหวัดนครราชสีมา

๑. ยุทธศาสตร์การพัฒนาด้านโครงสร้างพื้นฐาน

๑.๓ กลยุทธ์การจัดให้มีไฟฟ้าแสงสว่างตามทางสาธารณะและขยายเขตไฟฟ้า
แผนงาน เคหะและชุมชน งบลงทุน หมวดครุภัณฑ์ ที่ดินและสิ่งก่อสร้าง

ที่	โครงการ	วัตถุประสงค์	เป้าหมาย (ผลผลิตของโครงการ)	งบประมาณและที่มา					ตัวชี้วัด (KPN)	ผลที่คาดว่าจะ ได้รับ	หน่วยงาน รับผิดชอบ
				๒๕๖๖ (บาท)	๒๕๖๗ (บาท)	๒๕๖๘ (บาท)	๒๕๖๙ (บาท)	๒๕๗๐ (บาท)			
๑.	โครงการขยายเขตไฟฟ้าแรงต่ำ บ้านหัวบึง หมู่ที่ ๑	เพื่อความปลอดภัยในชีวิตและทรัพย์สินของประชาชน	บริเวณบ้าน นางปุ่น ฤทธิ์ค่อม – ถนนสายบ้านหัวบึง หนองเอี่ยน (รายละเอียดตามประมาณการของการไฟฟ้า)	-	๒๕๐,๐๐๐	-	-	-	ประชาชนร้อยละ ๘๐ ของชุมชน มีไฟฟ้าใช้อย่างทั่วถึง	ประชาชนมีความไฟฟ้าใช้อย่างทั่วถึง	กองช่าง
๒.	โครงการขยายเขตไฟฟ้าแรงต่ำ บ้านโนนระเวียง หมู่ที่ ๒	เพื่อความปลอดภัยในชีวิตและทรัพย์สินของประชาชน	บริเวณ บ้าน นายคำพล อย ปักกิ่งลำภู-บ้านนายบรรลุ ปักกิ่งพลึง (รายละเอียดตามประมาณการของการไฟฟ้า)	-	-	๒๕๐,๐๐๐	-	-	ประชาชนร้อยละ ๘๐ ของชุมชน มีไฟฟ้าใช้อย่างทั่วถึง	ประชาชนมีความไฟฟ้าใช้อย่างทั่วถึง	กองช่าง
๓.	โครงการขยายเขตไฟฟ้าแรงต่ำ บ้านหนองบัวกอง หมู่ที่ ๓	เพื่อความปลอดภัยในชีวิตและทรัพย์สินของประชาชน	จุดที่ ๑ บริเวณบ้านนายทองหล่อ ละครพล – บ้านนางพุด สีกากุล (รายละเอียดตามประมาณการของการไฟฟ้า)	-	๒๕๐,๐๐๐	-	-	-	ประชาชนร้อยละ ๘๐ ของชุมชน มีไฟฟ้าใช้อย่างทั่วถึง	ประชาชนมีความไฟฟ้าใช้อย่างทั่วถึง	กองช่าง
		เพื่อความปลอดภัยในชีวิตและทรัพย์สินของประชาชน	จุดที่ ๒ บริเวณเสาสัญญาณโทรศัพท์ – นานางสุบับัน ศรีภู (รายละเอียดตามประมาณการของการไฟฟ้า)	-	-	๒๕๐,๐๐๐	-	-	ประชาชนร้อยละ ๘๐ ของชุมชน มีไฟฟ้าใช้อย่างทั่วถึง	ประชาชนมีความไฟฟ้าใช้อย่างทั่วถึง	กองช่าง
		เพื่อความปลอดภัยในชีวิตและทรัพย์สินของประชาชน	จุดที่ ๓ บริเวณศูนย์พัฒนาเด็กเล็ก – บ้านหนองเต่า (รายละเอียดตามประมาณการของการไฟฟ้า)	-	-	-	๒๕๐,๐๐๐	-	ประชาชนร้อยละ ๘๐ ของชุมชน มีไฟฟ้าใช้อย่างทั่วถึง	ประชาชนมีความไฟฟ้าใช้อย่างทั่วถึง	กองช่าง

ที่	โครงการ	วัตถุประสงค์	เป้าหมาย (ผลผลิตของโครงการ)	งบประมาณและที่มา					ตัวชี้วัด (KPN)	ผลที่คาดว่าจะ ได้รับ	หน่วยงาน รับผิดชอบ
				๒๕๖๖ (บาท)	๒๕๖๗ (บาท)	๒๕๖๘ (บาท)	๒๕๖๙ (บาท)	๒๕๗๐ (บาท)			
๔.	โครงการขยายเขตไฟฟ้าแรงต่ำ บ้านหนองโคบาล หมู่ที่ ๖	เพื่อความปลอดภัยในชีวิตและทรัพย์สินของประชาชน	จุดที่ ๑ บริเวณบ้านนางปราณี นิราราช - นานายน้อย ไชยนิคม (รายละเอียดตามประมาณการของการไฟฟ้า)	๓๕๐,๐๐๐	-	-	-	-	ประชาชนร้อยละ ๘๐ ของชุมชน มีไฟฟ้าใช้อย่างทั่วถึง	ประชาชนมีความไฟฟ้าใช้อย่างทั่วถึง	กองช่าง
		เพื่อความปลอดภัยในชีวิตและทรัพย์สินของประชาชน	จุดที่ ๒ บริเวณนานายน้อย ไชยนิคม - นานายสมจิตร จันสด (รายละเอียดตามประมาณการของการไฟฟ้า)	-	๓๕๐,๐๐๐	-	-	-	ประชาชนร้อยละ ๘๐ ของชุมชน มีไฟฟ้าใช้อย่างทั่วถึง	ประชาชนมีความไฟฟ้าใช้อย่างทั่วถึง	กองช่าง
		เพื่อความปลอดภัยในชีวิตและทรัพย์สินของประชาชน	จุดที่ ๓ บริเวณบ้านนายทองล้วน ธงชัย ภูมิ - นานายจรัส บุเดช (รายละเอียดตามประมาณการของการไฟฟ้า)	-	-	๓๕๐,๐๐๐	-	-	ประชาชนร้อยละ ๘๐ ของชุมชน มีไฟฟ้าใช้อย่างทั่วถึง	ประชาชนมีความไฟฟ้าใช้อย่างทั่วถึง	กองช่าง
		เพื่อความปลอดภัยในชีวิตและทรัพย์สินของประชาชน	จุดที่ ๔ บริเวณบ้านนายสมควร แก้วชาลี - นานายธงชัย พิมลนอก (รายละเอียดตามประมาณการของการไฟฟ้า)	-	-	-	๓๕๐,๐๐๐	-	ประชาชนร้อยละ ๘๐ ของชุมชน มีไฟฟ้าใช้อย่างทั่วถึง	ประชาชนมีความไฟฟ้าใช้อย่างทั่วถึง	กองช่าง
๕.	โครงการขยายเขตไฟฟ้าแรงต่ำ บ้านห้วยยาง หมู่ที่ ๗	เพื่อความปลอดภัยในชีวิตและทรัพย์สินของประชาชน	บริเวณบ้านห้วยยาง-ไร่นายภู่นวม โคกสูง (รายละเอียดตามประมาณการของการไฟฟ้า)	๓๕๐,๐๐๐	-	-	-	-	ประชาชนร้อยละ ๘๐ ของชุมชน มีไฟฟ้าใช้อย่างทั่วถึง	ประชาชนมีความไฟฟ้าใช้อย่างทั่วถึง	กองช่าง
๖.	โครงการติดตั้งไฟฟ้าแสงสว่าง บ้านห้วยยาง หมู่ที่ ๗(บริเวณลานกีฬา)	เพื่อความปลอดภัยในชีวิตและทรัพย์สินของประชาชน	ติดตั้งไฟฟ้าแสงสว่างพร้อมเสาสูง ๖ เมตร แบบโซล่าเซลล์ ขนาด ๒,๐๐๐ วัตต์ จำนวน ๑๐ จุด พร้อมป้ายประชาสัมพันธ์ จำนวน ๑ ป้าย (รายละเอียดตามประมาณการของการไฟฟ้า)	๑๗๐,๐๐๐	๑๗๐,๐๐๐	-	-	-	ประชาชนร้อยละ ๘๐ ของชุมชน มีไฟฟ้าใช้อย่างทั่วถึง	ประชาชนมีความไฟฟ้าใช้อย่างทั่วถึง	กองช่าง

ที่	โครงการ	วัตถุประสงค์	เป้าหมาย (ผลผลิตของโครงการ)	งบประมาณและที่มา					ตัวชี้วัด (KPN)	ผลที่คาดว่าจะ ได้รับ	หน่วยงาน รับผิดชอบ
				๒๕๖๖ (บาท)	๒๕๖๗ (บาท)	๒๕๖๘ (บาท)	๒๕๖๙ (บาท)	๒๕๗๐ (บาท)			
๗.	โครงการขยายเขตไฟฟ้าแรงต่ำ บ้านหนองเต่า หมู่ที่ ๙	เพื่อความปลอดภัยในชีวิตและทรัพย์สินของประชาชน	บริเวณบ้านหนองเต่า-บ้านหนองบัวกอง (รายละเอียดตามประมาณการของการไฟฟ้า)	-	-	๕๔๐,๐๐๐	-	-	ประชาชนร้อยละ ๘๐ ของชุมชนมีไฟฟ้าใช้อย่างทั่วถึง	ประชาชนมีความไฟฟ้าใช้อย่างทั่วถึง	กองช่าง
๘.	โครงการขยายเขตไฟฟ้าแรงต่ำ บ้านหนองโพธิ์ หมู่ที่ ๑๐	เพื่อความปลอดภัยในชีวิตและทรัพย์สินของประชาชน	(บริเวณบ้านหนองโพธิ์ – บ้านหนองขามน้อย) (รายละเอียดตามประมาณการของการไฟฟ้า)	-	-	๕๔๐,๐๐๐	-	-	ประชาชนร้อยละ ๘๐ ของชุมชนมีไฟฟ้าใช้อย่างทั่วถึง	ประชาชนมีความไฟฟ้าใช้อย่างทั่วถึง	กองช่าง
๙.	โครงการติดตั้งไฟฟ้าแสงสว่างบ้านบะระเวียง หมู่ที่ ๑๒	เพื่อความปลอดภัยในชีวิตและทรัพย์สินของประชาชน	จุดที่ ๑ บริเวณบ้านนางโสพิศ วันสา จุดที่ ๒ บริเวณบ้านนายสุทิน ปะนิทานัง จุดที่ ๓ บริเวณทางเข้าบ้านนายเคน ศรีโคตร	-	๙๐,๐๐๐	-	-	-	ประชาชนร้อยละ ๘๐ ของชุมชนมีไฟฟ้าใช้อย่างทั่วถึง	ประชาชนมีความไฟฟ้าใช้อย่างทั่วถึง	กองช่าง

ก. ยุทธศาสตร์จังหวัดที่ ๖ ด้านการพัฒนาโครงสร้างพื้นฐาน

ข. ยุทธศาสตร์การพัฒนาขององค์กรปกครองส่วนท้องถิ่นในเขตจังหวัดนครราชสีมา

๑. ยุทธศาสตร์การพัฒนาด้านโครงสร้างพื้นฐาน

๑.๔ กลยุทธ์การจัดให้มีสถานที่เพื่อนันทนาการและการออกกำลังกายในชุมชน

แผนงาน เคะหะและชุมชน งบลงทุน หมวดครุภัณฑ์ ที่ดินและสิ่งก่อสร้าง

ที่	โครงการ	วัตถุประสงค์	เป้าหมาย (ผลผลิตของโครงการ)	งบประมาณและที่มา					ตัวชี้วัด (KPN)	ผลที่คาดว่าจะได้รับ	หน่วยงาน รับผิดชอบ
				๒๕๖๖ (บาท)	๒๕๖๗ (บาท)	๒๕๖๘ (บาท)	๒๕๖๙ (บาท)	๒๕๗๐ (บาท)			
๑.	ก่อสร้างลานกีฬาประจำหมู่บ้านหัวบึง หมู่ที่ ๑ (บริเวณศาลเจ้าพ่อหลวงเรือง)	เพื่อให้มีสถานที่สำหรับนันทนาการและการออกกำลังกายในชุมชน	ขนาดกว้าง ๒๐ เมตร ยาว ๒๐ เมตร หนา ๐.๑๕ เมตร (รายละเอียดตามแบบแปลนที่ อบต. บึงพะไลกำหนด)	-	-	-	๓๕๐,๐๐๐	-	ประชาชนร้อยละ ๘๐ ของชุมชนมีสถานที่ออกกำลังกาย	ประชาชนมีสุขภาพสมบูรณ์แข็งแรงและมีคุณภาพชีวิตที่ดี	กองช่าง
๒.	ก่อสร้างลานกีฬาคอนกรีตเสริมเหล็กบ้านหนองบัวทอง หมู่ที่ ๓	เพื่อให้มีสถานที่สำหรับนันทนาการและการออกกำลังกายในชุมชน	ขนาดกว้าง ๔๐ เมตร ยาว ๔๐ เมตร หนา ๐.๑๕ เมตร (รายละเอียดตามแบบแปลนที่ อบต. บึงพะไลกำหนด)	-	-	-	-	๔๕๐,๐๐๐	ประชาชนร้อยละ ๘๐ ของชุมชนมีสถานที่ออกกำลังกาย	ประชาชนมีสุขภาพสมบูรณ์แข็งแรงและมีคุณภาพชีวิตที่ดี	กองช่าง
๓.	ก่อสร้างลานกีฬาคอนกรีตเสริมเหล็กบ้านหนองเต่าพัฒนา หมู่ที่ ๑๕ (บริเวณข้างหนองเต่า)	เพื่อให้มีสถานที่สำหรับนันทนาการและการออกกำลังกายในชุมชน	ขนาดกว้าง ๔๐ เมตร ยาว ๔๐ เมตร หนา ๐.๑๕ เมตร (รายละเอียดตามแบบแปลนที่ อบต. บึงพะไลกำหนด)	-	-	-	๔๕๐,๐๐๐	-	ประชาชนร้อยละ ๘๐ ของชุมชนมีสถานที่ออกกำลังกาย	ประชาชนมีสุขภาพสมบูรณ์แข็งแรงและมีคุณภาพชีวิตที่ดี	กองช่าง

ก. ยุทธศาสตร์จังหวัดที่ ๒ ด้านการพัฒนาการศึกษา

ข. ยุทธศาสตร์การพัฒนาขององค์กรปกครองส่วนท้องถิ่นในเขตจังหวัดนครราชสีมา

๒ ยุทธศาสตร์การพัฒนาด้านการศึกษา กีฬา, ศาสนาและศิลปวัฒนธรรม

๒.๑ แนวทางการพัฒนา การจัดการศึกษาปฐมวัยพัฒนากระบวนการเรียนรู้และพัฒนาศูนย์พัฒนาเด็กเล็กให้ได้มาตรฐาน
แผนงาน การศึกษา

ที่	โครงการ	วัตถุประสงค์	เป้าหมาย (ผลผลิตของโครงการ)	งบประมาณและที่มา					ตัวชี้วัด (KPN)	ผลที่คาดว่าจะได้รับ	หน่วยงาน รับผิดชอบ
				๒๕๖๖ (บาท)	๒๕๖๗ (บาท)	๒๕๖๘ (บาท)	๒๕๖๙ (บาท)	๒๕๗๐ (บาท)			
๑.	ปรับปรุงภูมิทัศน์ภายนอกอาคารศูนย์พัฒนาเด็กเล็กบ้านหนองโคบาล	เพื่อให้เด็กศูนย์พัฒนาเด็กเล็กมีสภาพแวดล้อมที่ดีเอื้อต่อการเรียนรู้	จำนวน ๑ แห่ง	-	-	-	-	๕๐,๐๐๐	ร้อยละ ๘๐ ครูและบุคลากรทางการศึกษามีความรู้ความเข้าใจในเรื่องการทำหลักสูตรการทำแผนพัฒนาการศึกษา	ครู และ บุ ค ล า ก ร ท า ง ก า ร ศึ ก ข า ม ค วามรู้ความเข้าใจใน เรื่องการทำหลักสูตร การทำแผนพัฒนา การศึกษา	กอง การศึกษา
๒.	ก่อสร้าง/ปรับปรุง/ซ่อมแซมอาคารโรงอาหารศูนย์พัฒนาเด็กเล็กบ้านหนองโคบาล	เพื่อให้เด็กมีที่รับประทานอาหาร ถูกสุขลักษณะเป็นสัดส่วน ที่เหมาะสม	จำนวน ๑ แห่ง	-	-	-	๔๕๐,๐๐๐	-	ร้อยละ ๘๐ ของเด็กได้อยู่ในสภาพแวดล้อมที่ดี	เด็กได้อยู่ใน สภาพแวดล้อมที่ดีขึ้น	กอง การศึกษา
๓.	โครงการอบรมให้ความรู้บทบาทคณะกรรมการบริหารศูนย์ฯ	เพื่อให้คณะกรรมการบริหารศูนย์มีความรู้ความเข้าใจในบทบาทตนเอง	ปีละ ๑ ครั้ง	๓๐,๐๐๐	๓๐,๐๐๐	๓๐,๐๐๐	๓๐,๐๐๐	๓๐,๐๐๐	ร้อยละ ๘๐ ของคณะกรรมการบริหารศูนย์มีความรู้ความเข้าใจในบทบาทตนเอง	คณะกรรมการบริหาร ศูนย์มีความรู้ความ เข้าใจในบทบาท ตนเอง	กอง การศึกษา
๔.	อบรมเชิงปฏิบัติการเพื่อพัฒนาศักยภาพครูผู้ดูแลเด็กและบุคลากรทางการศึกษา	เพื่อพัฒนาศักยภาพครูผู้ดูแลเด็กและบุคลากรทางการศึกษา	ผู้ดูแลเด็กทุกคนและบุคลากรที่เกี่ยวข้อง	๓๐,๐๐๐	๓๐,๐๐๐	๓๐,๐๐๐	๓๐,๐๐๐	๓๐,๐๐๐	ร้อยละ ๘๐ ของเด็กได้อยู่ในสภาพแวดล้อมที่ดี	เด็กได้อยู่ใน สภาพแวดล้อมที่ดีขึ้น	กอง การศึกษา

ที่	โครงการ	วัตถุประสงค์	เป้าหมาย (ผลผลิตของ โครงการ)	งบประมาณและที่มา					ตัวชี้วัด (KPN)	ผลที่คาดว่าจะ ได้รับ	หน่วยงาน รับผิดชอบ
				๒๕๖๖ (บาท)	๒๕๖๗ (บาท)	๒๕๖๘ (บาท)	๒๕๖๙ (บาท)	๒๕๗๐ (บาท)			
๕.	โครงการศึกษาดูงานเพื่อเพิ่มประสิทธิภาพให้แก่ครู, บุคลากรทางการศึกษา และคณะกรรมการบริหารศูนย์ฯ	เพื่อพัฒนาและเพิ่มประสิทธิภาพของครู, บุคลากรทางการศึกษาและคณะกรรมการบริหารศูนย์ฯ	ปีละ ๑ ครั้ง	๑๐๐,๐๐๐	๑๐๐,๐๐๐	๑๐๐,๐๐๐	๑๐๐,๐๐๐	๑๐๐,๐๐๐	ครู,บุคลากรทางการศึกษาและคณะกรรมการบริหารศูนย์ฯ มีประสิทธิภาพเพิ่มขึ้น ร้อยละ ๘๐	ครู,บุคลากรทางการศึกษาและคณะกรรมการบริหารศูนย์ฯ มีประสิทธิภาพและการพัฒนาที่เพิ่มขึ้น	กองการศึกษา
๖.	โครงการก่อสร้างรั้วกำแพง ป้ายชื่อศูนย์พร้อมประตูทางเข้า-ทางออก ศูนย์พัฒนาเด็กเล็กบ้านหนองโคบาล	เพื่อปรับปรุงภูมิทัศน์ให้เกิดความสะอาดบริเวณศูนย์พัฒนาเด็กเล็ก และเพิ่มความปลอดภัยให้กับเด็กในศูนย์	ปีละ ๑ ครั้ง	๕๐๐,๐๐๐	-	-	๕๐๐,๐๐๐	-	ศูนย์พัฒนาเด็กเล็กได้รับการปรับปรุงให้เป็นไปตามมาตรฐาน	ศพด.จะมีรั้วกำแพง ป้ายชื่อศูนย์ และประตูทางเข้าออก ให้บริการ ความปลอดภัย เด็ก และสร้างความไว้วางใจให้ผู้ปกครอง	กองการศึกษา กองช่าง
๗.	โครงการปรับปรุง/ต่อเติม/ซ่อมแซมอาคารสถานที่ ศูนย์พัฒนาเด็กเล็กบ้านหนองโคบาล	เพื่อป้องกันสัตว์และแมลงต่างๆ และได้มาตรฐานความปลอดภัยให้กับเด็ก	ปีละ ๑ ครั้ง -ใส่ประตู- หน้าต่าง อลูมิเนียม มุ้ง ลวด เหล็กคัต	-	-	-	๕๓,๘๐๐	-	ศูนย์พัฒนาเด็กเล็กได้รับการปรับปรุงให้เป็นไปตามมาตรฐาน	ศูนย์พัฒนาเด็กเล็กมีการจัดการอย่างเป็นระบบ ปลอดภัยกับเด็ก และสร้างความไว้วางใจให้ผู้ปกครอง	กองการศึกษา กองช่าง
๘.	โครงการปรับปรุงซ่อมแซม/ต่อเติมห้องน้ำ-ห้องส้วมในศูนย์พัฒนาเด็กเล็กบ้านหนองโคบาล	เพื่อให้เด็กได้มีห้องน้ำที่ถูกสุขลักษณะ	ปีละ ๑ ครั้ง	-	๓๐๐๐๐	-	-	-	ศูนย์พัฒนาเด็กเล็กได้รับการปรับปรุงให้เป็นไปตามมาตรฐาน	เด็กมีห้องน้ำส้วมที่ถูกสุขลักษณะเพียงพอต่อความต้องการ	กองการศึกษา กองช่าง

ที่	โครงการ	วัตถุประสงค์	เป้าหมาย (ผลผลิตของ โครงการ)	งบประมาณและที่มา					ตัวชี้วัด (KPN)	ผลที่คาดว่าจะได้รับ	หน่วยงาน รับผิดชอบ
				๒๕๖๖ (บาท)	๒๕๖๗ (บาท)	๒๕๖๘ (บาท)	๒๕๖๙ (บาท)	๒๕๗๐ (บาท)			
๙.	โครงการทำสีอาคาร ภายนอกภายในตัวอาคาร ศูนย์พัฒนาเด็กเล็กบ้าน หนองโคบาล	เพื่อให้อาคารสวยงาม และน่าเรียน น่าอยู่	ปีละ ๑ ครั้ง	-	๕๐,๐๐๐	-	-	-	ศูนย์พัฒนาเด็กเล็กได้รับ การปรับปรุงให้เป็นไป ตามมาตรฐาน	อาคารเรียนและ ห้องเรียนมีความ สวยงามเด็กเกิดการ เรียนรู้	-กอง การศึกษา -กองช่าง
๑๐.	โครงการจัดแหล่งเรียนรู้ให้ เหมาะสม (รูปปั้นสัตว์ จำลอง) ศูนย์พัฒนาเด็กเล็ก บ้านหนองโคบาล	สร้างบรรยากาศมุม การเรียนรู้ให้กับเด็ก เอื้อต่อการเรียนรู้	ปีละ ๑ ครั้ง	-	-	-	-	๕๐,๐๐๐	ศูนย์พัฒนาเด็กเล็กได้รับ การปรับปรุงให้เป็นไป ตามมาตรฐาน	เด็กเล็กมีโอกาสใช้สื่อ แหล่งการเรียนรู้ที่ หลากหลาย	-กอง การศึกษา -กองช่าง
๑๑.	โครงการจัดสวนย่อมนใน ศูนย์พัฒนาเด็กเล็กบ้าน หนองโคบาล	เด็กอยู่ใน สภาพแวดล้อมและ บรรยากาศที่เอื้อต่อ การเรียนรู้	ปีละ ๑ ครั้ง	-	-	-	-	๒๐,๐๐๐	ศูนย์พัฒนาเด็กเล็กได้รับ การปรับปรุงให้เป็นไป ตามมาตรฐาน	ศูนย์พัฒนาเด็กเล็กมี สภาพแวดล้อมที่ดี ร่ม รื่น และเป็นแหล่งเรียนรู้ ที่เอื้อต่อการจัดการ ประสบการณ์การเรียนรู้	-กอง การศึกษา -กองช่าง
๑๒.	โครงการก่อสร้าง/ปรับปรุง/ ซ่อมแซมรั้วกำแพงรอบศูนย์ ประตูทางเข้า-ออกพร้อม ป้ายชื่อ ทาสีภายในและ ภายนอกศูนย์พัฒนาเด็กเล็ก บ้านหัวบึง-โนนระเวียง	เพื่อความแข็งแรง ความปลอดภัยสำหรับ เด็กและดูสวยงาม มี รั้วรอบขอบชิด	ศูนย์พัฒนาเด็กเล็ก บ้านหัวบึง-โนนระ เวียง	๕๕๐,๐๐๐ -	-	-	-	-	ศูนย์พัฒนาเด็กเล็กได้รับ การปรับปรุงให้เป็นไป ตามมาตรฐาน	มีความแข็งแรง มีความ ปลอดภัยสำหรับเด็ก และดูสวยงาม มีรั้วรอบ ขอบชิด	-กอง การศึกษา -กองช่าง
๑๓.	โครงการก่อสร้าง/ปรับปรุง/ ซ่อมแซมห้องน้ำผู้ใหญ่ จำนวน ๓ ห้อง พร้อม อุปกรณ์เสริมห้องน้ำ ศูนย์ พัฒนาเด็กเล็กบ้านหัวบึง- โนนระเวียง	เพื่อให้มีห้องน้ำช่วย อำนวยความสะดวก ในชีวิตประจำวัน	ศูนย์พัฒนาเด็กเล็ก บ้านหัวบึง-โนนระ เวียง	-	๓๕๐,๐๐๐	-	-	-	ศูนย์พัฒนาเด็กเล็กได้รับ การปรับปรุงให้เป็นไป ตามมาตรฐาน	มีน้ำดื่มที่ ถูก สุขลักษณะเพียงพอต่อ ความต้องการ	-กอง การศึกษา -กองช่าง

ที่	โครงการ	วัตถุประสงค์	เป้าหมาย (ผลผลิตของ โครงการ)	งบประมาณและที่มา					ตัวชี้วัด (KPN)	ผลที่คาดว่าจะได้รับ	หน่วยงาน รับผิดชอบ
				๒๕๖๖ (บาท)	๒๕๖๗ (บาท)	๒๕๖๘ (บาท)	๒๕๖๙ (บาท)	๒๕๗๐ (บาท)			
๑๔.	โครงการก่อสร้าง/ ปรับปรุง/ซ่อมแซมประตู ห้องน้ำเด็กแบบครึ่งตัว (บานสวิง) ศูนย์พัฒนาเด็ก เล็กบ้านหัวบึง-โนนระเวียง	เพื่อปรับปรุงห้องน้ำ ห้องส้วมให้สะอาด ปลอดภัย	ศูนย์พัฒนาเด็กเล็ก มีน้ำห้องส้วมที่ เพียงพอ สะอาด แลปลอดภัยต่อการ ใช้งาน	๑๐,๐๐๐	-	-	-	-	ศูนย์พัฒนาเด็กเล็กได้รับ การปรับปรุงให้เป็นไป ตามมาตรฐาน	ศูนย์พัฒนาเด็กเล็ก มี การปรับปรุง ซ่อมแซม ห้องน้ำ ห้องส้วมที่ใ้ สะอาด ปลอดภัยต่อการ ใช้งานของเด็กอยู่เสมอ	-กอง การศึกษา -กองช่าง
๑๕.	โครงการก่อสร้าง/ ปรับปรุง/ต่อเติมอาคาร สนามเด็กเล่นในร่ม ศูนย์ พัฒนาเด็กเล็กบ้านหัวบึง- โนนระเวียง	เพื่อเพิ่มความปลอดภัย ให้อาคารสนามเด็กเล่น เด็กมีความปลอดภัย	ศูนย์พัฒนาเด็กเล็ก บ้านหัวบึง-โนนระ เวียง	-	-	-	-	๑๐๐,๐๐๐	ศูนย์พัฒนาเด็กเล็กได้รับ การปรับปรุงให้เป็นไป ตามมาตรฐาน	เพิ่มความปลอดภัยให้ อาคารสนามเด็กเล่นเด็ก มีความปลอดภัยมากขึ้น	-กอง การศึกษา -กองช่าง
๑๖.	โครงการปรับปรุง/ต่อเติม/ ซ่อมแซมห้องครัวโรง อาหารศูนย์พัฒนาเด็กเล็ก บ้านหัวบึง-โนนระเวียง	เพื่อปรับปรุงห้องครัวให้ สะอาด ปลอดภัย และ ความเป็นสัดส่วน	ศูนย์พัฒนาเด็กเล็ก บ้านหัวบึง-โนนระ เวียง	-	-	๓๐๐,๐๐๐	-	-	ศูนย์พัฒนาเด็กเล็กได้รับ การปรับปรุงให้เป็นไป ตามมาตรฐาน	ศูนย์พัฒนาเด็กเล็ก มี การปรับปรุง ซ่อมแซม ห้องครัวให้สะอาด ปลอดภัยต่อการใช้งาน	-กอง การศึกษา -กองช่าง
๑๗.	โครงการปรับปรุง/ต่อเติม/ ซ่อมแซมห้องส่งเสริม พัฒนาการเด็กศูนย์พัฒนา เด็กเล็กบ้านหัวบึง-โนนระ เวียง	เพื่อจัดหาวัสดุสื่อ อุปกรณ์เครื่องเล่น พัฒนาการเด็กและสื่อ การเรียนการสอนที่มี คุณภาพและเพียงพอ	ศูนย์พัฒนาเด็กเล็ก บ้านหัวบึง-โนนระ เวียง	-	-	-	๑๐๐,๐๐๐	-	ศูนย์พัฒนาเด็กเล็กได้รับ การปรับปรุงให้เป็นไป ตามมาตรฐาน	มีสื่อการเรียนการสอนที่ เหมาะสมกับพัฒนาการ เด็กให้สะอาด ปลอดภัย ต่อการใช้งานของเด็กอยู่ เสมอ	-กอง การศึกษา -กองช่าง

ที่	โครงการ	วัตถุประสงค์	เป้าหมาย (ผลผลิตของ โครงการ)	งบประมาณและที่มา					ตัวชี้วัด (KPN)	ผลที่คาดว่าจะได้รับ	หน่วยงาน รับผิดชอบ
				๒๕๖๖ (บาท)	๒๕๖๗ (บาท)	๒๕๖๘ (บาท)	๒๕๖๙ (บาท)	๒๕๗๐ (บาท)			
๑๘.	โครงการสนามเด็กเล่น สร้างปัญญาศูนย์พัฒนา เด็กเล็กบ้านหัวบึง-โนนระ เวียง	มีพัฒนาการสมบูรณ์ ตามวัยครบทั้ง ๔ ด้าน ผ่านการเล่นสนามเด็ก เล่นสร้างปัญญา	ศูนย์พัฒนาเด็กเล็ก บ้านหัวบึง-โนนระ เวียง	-	๑๗๐,๐๐๐	-	-	-	ร้อยละของเด็กปฐมวัยที่ ได้รับบริการ	ตามโครงการส่งเสริม การเรียนรู้เด็กปฐมวัย ท้องถิ่นไทยผ่านการเล่น เพื่อส่งเสริมพัฒนาการ ครบทั้ง ๔ ด้าน	-กอง การศึกษา -กองช่าง
๑๙.	โครงการทาสีอาคาร ภายในและภายนอกตัว อาคารศูนย์พัฒนาเด็กเล็ก ศูนย์พัฒนาเด็กเล็กบ้านหัว บึง-โนนระเวียง	เพื่อให้อาคารของศูนย์ เด็กเล็กสวยงามทำให้ เด็กเกิดการเรียนรู้ที่ หลากหลายสร้างภูมิ ทัศน์ที่ดีแก่ศูนย์ฯ	ศูนย์พัฒนาเด็กเล็ก บ้านหัวบึง-โนนระ เวียง	-	-	๓๐,๐๐๐	--	-	ศูนย์พัฒนาเด็กเล็กได้รับ การปรับปรุงให้เป็นไป ตามมาตรฐาน	ทาสีอาคารศูนย์เด็กเล็ก สวยงามทำให้เด็กเกิด การเรียนรู้ที่หลากหลาย ศูนย์พัฒนาเด็กเล็กมีภูมิ ทัศน์ที่ดี	-กอง การศึกษา -กองช่าง
๒๐.	โครงการปรับปรุง/ ซ่อมแซม หน้าต่างบาน เลื่อนอลูมิเนียม+มุ้งลวด ศูนย์พัฒนาเด็กเล็กบ้านหัว บึง-โนนระเวียง	เพื่อป้องกันแมลงและ ยุงลายกัดเด็กเล็ก	หน้าต่าง ๑๕ บาน	-	๕๐,๐๐๐	-	-	-	ศูนย์พัฒนาเด็กเล็กได้รับ การปรับปรุงให้เป็นไป ตามมาตรฐาน	เด็กนักเรียนปลอดภัย จากยุงลาย	-กอง การศึกษา -กองช่าง
๒๑.	โครงการก่อสร้างถนน คอนกรีตทางเดิน พร้อม มุงหลังคาศพด.หัวบึง-โนน ระเวียง	เพื่อสะดวกและความ ปลอดภัย	ศูนย์พัฒนาเด็กเล็ก บ้านหัวบึง-โนนระ เวียง	๓๕,๐๐๐	-	-	-	-	ศูนย์พัฒนาเด็กเล็กได้รับ การปรับปรุงให้เป็นไป ตามมาตรฐาน	เด็กปลอดภัย	-กอง การศึกษา -กองช่าง

ที่	โครงการ	วัตถุประสงค์	เป้าหมาย (ผลผลิตของโครงการ)	งบประมาณและที่มา					ตัวชี้วัด (KPN)	ผลที่คาดว่าจะได้รับ	หน่วยงาน รับผิดชอบ
				๒๕๖๖ (บาท)	๒๕๖๗ (บาท)	๒๕๖๘ (บาท)	๒๕๖๙ (บาท)	๒๕๗๐ (บาท)			
๒๒.	โครงการก่อสร้างอาคาร อเนกประสงค์(อาคาร ๓) ศูนย์พัฒนาเด็กเล็กบ้าน หนองบัวกอง	เพื่อมีพื้นที่ให้เด็กจัด กิจกรรมที่เพียงพอและ เหมาะสมกับเด็ก	ก่ อ ส ร ้ า ง อ า ค า ร อเนกประสงค์(อาคาร ๓) ศูนย์พัฒนาเด็กเล็กบ้าน หนองบัวกอง (รายละเอียด ตามแบบที่ อบต.บึงพะไล กำหนด)	-	๕๔๐,๐๐๐	-	-	-	ศูนย์พัฒนาเด็กเล็กได้รับ การปรับปรุงให้เป็นไป ตามมาตรฐาน	มี พื้ น ที่ ให้ เ็ ก จ ้ ด กิจกรรมที่เพียงพอและ เหมาะสมกับเด็ก	-กอง การศึกษา -กองช่าง
๒๓.	โครงการปรับปรุงภูมิทัศน์ รูปปั้นสัตว์และสวนหย่อม ศูนย์พัฒนาเด็กเล็กบ้านหัว บึง-โนนระเวียง	๑ . เพื่ อ จ ้ ด สภาพแวดล้อมให้เป็น แหล่งเรียนรู้ให้กับเด็ก ๒. เพื่อให้ศูนย์พัฒนา เด็กเล็กมีแหล่งเรียนรู้ เพียงพอกับเด็ก	-ปรับปรุงภูมิทัศน์รูปปั้นสัตว์ จำลอง	-	๕๐,๐๐๐	-	-	-	ศูนย์พัฒนาเด็กเล็กได้รับ การปรับปรุงให้เป็นไป ตามมาตรฐาน	มีความสวยงามทำให้ เด็กเกิดการเรียนรู้ที่ หลากหลายสร้างภูมิ ทัศน์ที่ดีแก่ศูนย์ฯ	-กอง การศึกษา -กองช่าง
๒๔.	โครงการปรับปรุง/ ซ่อมแซม/ต่อเติม(อาคาร ๒) ศูนย์พัฒนาเด็กเล็ก บ้านหนองบัวกอง	เพื่อพื้นที่ที่เพียงพอและ เหมาะสมกับเด็ก	ปรับปรุง/ซ่อมแซม/ต่อเติม (อาคาร ๒) ศูนย์พัฒนาเด็ก เล็กบ้าน หนองบัวกอง (รายละเอียดตามแบบที่ อบต.บึงพะไล กำหนด)	-	-	๒๐๐,๐๐๐	-	-	ศูนย์พัฒนาเด็กเล็กได้รับ การปรับปรุงให้เป็นไป ตามมาตรฐาน	มี พื้ น ที่ ให้ เ็ ก จ ้ ด กิจกรรมที่เพียงพอและ เหมาะสมกับเด็ก	-กอง การศึกษา -กองช่าง
๒๕.	โครงการจัดแหล่งเรียนรู้ ให้เหมาะสม (ปรับปรุงภูมิ ทัศน์รูปปั้นสัตว์จำลอง) ศูนย์พัฒนาเด็กเล็กบ้าน หนองบัวกอง	สร้างบรรยากาศมุมการ เรียนรู้	-ปรับปรุงภูมิทัศน์รูปปั้นสัตว์ จำลอง	-	๕๐,๐๐๐	-	๕๐,๐๐๐	-	ศูนย์พัฒนาเด็กเล็กได้รับ การปรับปรุงให้เป็นไป ตามมาตรฐาน	จัดบรรยากาศการเรียน เหมาะสม	-กอง การศึกษา -กองช่าง

ที่	โครงการ	วัตถุประสงค์	เป้าหมาย (ผลผลิตของโครงการ)	งบประมาณและที่มา					ตัวชี้วัด (KPN)	ผลที่คาดว่าจะได้รับ	หน่วยงาน รับผิดชอบ
				๒๕๖๖ (บาท)	๒๕๖๗ (บาท)	๒๕๖๘ (บาท)	๒๕๖๙ (บาท)	๒๕๗๐ (บาท)			
๒๖.	โครงการปรับปรุง/ซ่อมแซม/ต่อเติมระบบไฟฟ้าภายนอกและภายในศูนย์พัฒนาเด็กเล็กบ้านหนองบัวกอง	เพื่อความปลอดภัยในทรัพย์สินของศูนย์พัฒนาเด็กเล็ก	ปรับปรุง/ซ่อมแซม/ต่อเติมระบบไฟฟ้าภายนอกและภายในศูนย์พัฒนาเด็กเล็กบ้านหนองบัวกอง (รายละเอียดตามแบบที่อบต.กำหนด)	-	๕๐,๐๐๐	-	๕๐,๐๐๐	-	ศูนย์พัฒนาเด็กเล็กได้รับการปรับปรุงให้เป็นไปตามมาตรฐาน	ศูนย์ฯมีระบบไฟฟ้าที่ปลอดภัย	-กองการศึกษาฯ -กองช่าง
๒๗.	โครงการปรับปรุง/ซ่อมแซม/ต่อเติมสนามเด็กเล่นภายใน ศพด.บ้านศาลาหนองซอน	เพื่อความปลอดภัยในทรัพย์สินของศูนย์พัฒนาเด็กเล็ก	ปรับปรุง/ซ่อมแซม/ต่อเติมสนามเด็กเล่นภายใน ศพด.บ้านศาลาหนองซอน (รายละเอียดตามแบบที่อบต.กำหนด)	-	-	๑๐๐,๐๐๐	๑๐๐,๐๐๐	-	ศูนย์พัฒนาเด็กเล็กได้รับการปรับปรุงให้เป็นไปตามมาตรฐาน	มีสนามเด็กเล่นที่เหมาะสมกับวัย ส่งเสริมพัฒนาการเด็กทั้ง ๔ ด้าน	-กองการศึกษาฯ -กองช่าง
๒๘.	โครงการปรับปรุงภูมิทัศน์ภายใน ภายนอก ศพด. บ้านศาลาหนองซอน	เพื่อมีห้องน้ำ ห้องส้วมที่เพียงพอและเหมาะสมกับเด็ก	ปรับปรุงภูมิทัศน์ ภายใน ภายนอก ศพด. บ้านศาลาหนองซอน (รายละเอียดตามแบบที่ อบต.กำหนด)	-	-	๔๐๐,๐๐๐	๔๐๐,๐๐๐	-	ศูนย์พัฒนาเด็กเล็กได้รับการปรับปรุงให้เป็นไปตามมาตรฐาน	มีพื้นที่ให้เด็กจัดกิจกรรมที่เพียงพอและเหมาะสมกับเด็ก	-กองการศึกษาฯ -กองช่าง
๒๙.	โครงการปรับปรุง/ซ่อมแซม/ต่อเติมอาคาร ศพด. บ้านศาลาหนองซอน	เพื่อพื้นที่ที่เพียงพอและเหมาะสมกับเด็ก	-ติดประตู หน้าต่างแบบโลกรกระจก ตีตมุ้งลวดพร้อมเหล็กดัด -ปรับปรุงซ่อมแซมห้องน้ำ -ปรับปรุงซ่อมแซมห้องเรียน -ปรับปรุงสื่ออาคารเรียน	-	-	๔๐๐,๐๐๐	๔๐๐,๐๐๐	-	ศูนย์พัฒนาเด็กเล็กได้รับการปรับปรุงให้เป็นไปตามมาตรฐาน	มีพื้นที่ให้เด็กจัดกิจกรรมที่เพียงพอและเหมาะสมกับเด็ก	-กองการศึกษาฯ -กองช่าง

ที่	โครงการ	วัตถุประสงค์	เป้าหมาย (ผลผลิตของโครงการ)	งบประมาณและที่มา					ตัวชี้วัด (KPN)	ผลที่คาดว่าจะได้รับ	หน่วยงาน รับผิดชอบ
				๒๕๖๖ (บาท)	๒๕๖๗ (บาท)	๒๕๖๘ (บาท)	๒๕๖๙ (บาท)	๒๕๗๐ (บาท)			
๓๐.	โครงการจัดแหล่งเรียนรู้ให้เหมาะสมศูนย์พัฒนาเด็กเล็กบ้านศาลาหนองขอน	สร้างบรรยากาศการเรียนรู้	รูปปั้นสัตว์จำลอง สัตว์ป่า สัตว์บก สัตว์น้ำ ตุ๊กตา ชูเปอร์ฮีโร่	-	-	๕๐,๐๐๐	๕๐,๐๐๐	-	ศูนย์พัฒนาเด็กเล็กได้รับการปรับปรุงให้เป็นไปตามมาตรฐาน	จัดบรรยากาศการเรียนรู้เหมาะสม	-กองการศึกษา -กองช่าง
๓๑	โครงการปรับปรุงพื้นโดม (เทคอนกรีต) ศูนย์พัฒนาเด็กเล็กบ้านหนองเต่า-หนองโพธิ์	ปรับปรุงพื้นโดมให้เหมาะสมกับการจัดกิจกรรมการเรียนการสอน	ขนาด (๑๒.๕๐x๒x (๓๓x๒)x ๕๐๐	-	๒๐๓,๐๐๐	-	-	-	ศูนย์พัฒนาเด็กเล็กได้รับการปรับปรุงให้เป็นไปตามมาตรฐาน	มีพื้นที่ใช้จัดกิจกรรมการเรียน การสอนที่เหมาะสม เพียงพอ	-กองการศึกษา -กองช่าง
๓๒.	ก่อสร้างรั้วบริเวณรอบนอก ศูนย์พัฒนาเด็กเล็กบ้านหนองเต่า-หนองโพธิ์	ก่อสร้างรั้วบริเวณรอบนอกให้มีความปลอดภัย	ขนาด ๘๐x๒x ๑๒๐๐	-	-	-	๒๐๐,๐๐๐	-	ศูนย์พัฒนาเด็กเล็กได้รับการปรับปรุงให้เป็นไปตามมาตรฐาน	มีรั้วรอบที่ปลอดภัย	-กองการศึกษา -กองช่าง
๓๓.	โครงการจัดแหล่งเรียนรู้ให้เหมาะสม (จัดหารูปปั้นสัตว์จำลอง) ศูนย์พัฒนาเด็กเล็กบ้านหนองเต่า-หนองโพธิ์	สร้างบรรยากาศการเรียนรู้	ปีละ๑ครั้ง รูปปั้นสัตว์จำลอง	-	๕๐,๐๐๐	-	๕๐,๐๐๐	-	ศูนย์พัฒนาเด็กเล็กได้รับการปรับปรุงให้เป็นไปตามมาตรฐาน	จัดบรรยากาศการเรียนรู้เหมาะสม	-กองการศึกษา -กองช่าง
๓๔.	โครงการจัดสวนหย่อมในศูนย์พัฒนาเด็กเล็กบ้านหนองเต่า-หนองโพธิ์	ศพด.มีสภาพแวดล้อมที่ดีและบรรยากาศที่เอื้อต่อการเรียนรู้	ปีละ ๑ ครั้ง	-	๒๐,๐๐๐	-	-	๒๐,๐๐๐	ศูนย์พัฒนาเด็กเล็กได้รับการปรับปรุงให้เป็นไปตามมาตรฐาน	ศพด.มีสภาพแวดล้อมที่ดีและบรรยากาศที่เอื้อต่อการเรียนรู้	-กองการศึกษา -กองช่าง

ที่	โครงการ	วัตถุประสงค์	เป้าหมาย (ผลผลิตของ โครงการ)	งบประมาณและที่มา					ตัวชี้วัด (KPN)	ผลที่คาดว่าจะ ได้รับ	หน่วยงาน รับผิดชอบ
				๒๕๖๖ (บาท)	๒๕๖๗ (บาท)	๒๕๖๘ (บาท)	๒๕๖๙ (บาท)	๒๕๗๐ (บาท)			
๓๕.	ซ่อมแซมเครื่องเล่นสนาม เด็กเล่น	เพื่อให้เด็กมีพัฒนาการ เต็มศักยภาพตามวัย	จำนวน ๕ แห่ง	๑๐๐,๐๐๐	๑๐๐,๐๐๐	๑๐๐,๐๐๐	๑๐๐,๐๐๐	๑๐๐,๐๐๐	มีเครื่องเล่นที่ ปลอดภัยร้อยละ ๑๐๐	เด็กได้อยู่ใน สภาพแวดล้อมที่ ดีขึ้น	-กอง การศึกษา -กองช่าง
๓๖.	โครงการป้องกันและแก้ไข ปัญหายาเสพติดใน สถานศึกษา โรงเรียนในเขต พื้นที่	เพื่อให้เด็กและเยาวชน ตระหนักถึงพิษภัยและ โทษของยาเสพติด	เด็กและเยาวชน ตระหนักถึงพิษภัย และโทษของยาเสพติด ร้อยละ ๑๐๐	๑๐๐,๐๐๐	๑๐๐,๐๐๐	๑๐๐,๐๐๐	๑๐๐,๐๐๐	๑๐๐,๐๐๐	ผู้เรียนมีพัฒนาการ สมวัยร้อยละ๙๕	เด็กและเยาวชนไม่ ยุ่งเกี่ยวกับยาเสพติด	-กอง การศึกษา
๓๗.	โครงการส่งเสริมการเรียนรู้ เศรษฐกิจพอเพียง	เพื่อให้เด็ก เยาวชน เรียนรู้หลักปรัชญา เศรษฐกิจพอเพียง	เด็ก เยาวชน เรียนรู้ หลักปรัชญา เศรษฐกิจพอเพียง ร้อยละ๑๐๐	๕๐,๐๐๐	๕๐,๐๐๐	๕๐,๐๐๐	๕๐,๐๐๐	๕๐,๐๐๐	ผู้เรียนได้เรียนรู้ตาม วัยร้อยละ๙๕	เด็ก เยาวชน เรียนรู้หลักปรัชญา เศรษฐกิจพอเพียง	-กอง การศึกษา
๓๘.	ส่งเสริมพัฒนาการเด็ก ด้านอารมณ์ และ พัฒนาการเรียนรู้สำหรับเด็ก เล็ก	เพื่อพัฒนาเด็กเล็กด้าน อารมณ์ สังคม สติปัญญา	เด็กเล็กของ ศพด. ๕ ศูนย์	๓๕,๐๐๐	๓๕,๐๐๐	๓๕,๐๐๐	๓๕,๐๐๐	๓๕,๐๐๐	ร้อยละ 80 ของเด็ก ได้อยู่ใน สภาพแวดล้อมที่ดี	เด็กได้อยู่ใน สภาพแวดล้อมที่ ดีขึ้น	กอง การศึกษา
๓๙.	ค่าใช้จ่ายในการบริหาร สถานศึกษา	เพื่อให้เด็ก และนักเรียน ได้รับสารอาหารครบ ตามหลักโภชนาการ	เด็กศูนย์พัฒนาเด็ก เล็ก/นักเรียนใน โรงเรียน สพฐ.	๕,๖๐๐,๐๐๐	๕,๖๐๐,๐๐๐	๕,๖๐๐,๐๐๐	๕,๖๐๐,๐๐๐	๕,๖๐๐,๐๐๐	ร้อยละ 80 ของเด็ก ได้อยู่ใน สภาพแวดล้อมที่ดี	เด็กได้อยู่ใน สภาพแวดล้อมที่ ดีขึ้น	กอง การศึกษา
๔๐.	โครงการส่งเสริมอาหาร เสริม(นม)	เพื่อให้เด็กและนักเรียน มีร่างกายแข็งแรง สมบูรณ์ตามเกณฑ์ มาตรฐาน	ศูนย์พัฒนาเด็กเล็ก และนักเรียนใน โรงเรียน สังกัด สพฐ.	๒,๕๐๐,๐๐๐	๒,๕๐๐,๐๐๐	๒,๕๐๐,๐๐๐	๒,๕๐๐,๐๐๐	๒,๕๐๐,๐๐๐	ร้อยละ 80 ของเด็ก ได้อยู่ใน สภาพแวดล้อมที่ดี	เด็กได้อยู่ใน สภาพแวดล้อมที่ ดีขึ้น	กอง การศึกษา

ที่	โครงการ	วัตถุประสงค์	เป้าหมาย (ผลผลิตของโครงการ)	งบประมาณและที่มา					ตัวชี้วัด (KPN)	ผลที่คาดว่าจะ ได้รับ	หน่วยงาน รับผิดชอบ
				๒๕๖๖ (บาท)	๒๕๖๗ (บาท)	๒๕๖๘ (บาท)	๒๕๖๙ (บาท)	๒๕๗๐ (บาท)			
๔๑.	กิจกรรมวันเด็ก แห่งชาติ	เพื่อพัฒนาเด็กเล็ก ด้านอารมณ์ สังคม สติปัญญา	เด็กนักเรียน/เด็กเล็ก ภายใน ตำบลบึงพะไล	๒๐๐,๐๐๐	๒๐๐,๐๐๐	๒๐๐,๐๐๐	๒๐๐,๐๐๐	๒๐๐,๐๐๐	ร้อยละ 80 มีพัฒนา เด็กเล็กด้านอารมณ์ สังคม สติปัญญา	เด็กได้อยู่ใน สภาพแวดล้อมที่ ดีขึ้น	กอง การศึกษาฯ
๔๒.	จัดกิจกรรมสำคัญทาง ศาสนา และสถาบัน พระมหากษัตริย์	เพื่อให้เด็กได้เรียนรู้ กิจกรรมสำคัญทาง ศาสนา	เด็กได้เข้าร่วมกิจกรรมวัน สำคัญทางศาสนา	๒๕,๐๐๐	๒๕,๐๐๐	๒๕,๐๐๐	๒๕,๐๐๐	๒๕,๐๐๐	ร้อยละ 80 ของเด็ก ได้อยู่ใน สภาพแวดล้อมที่ดี	เด็กได้อยู่ใน สภาพแวดล้อมที่ ดีขึ้น	กอง การศึกษาฯ

ก. ยุทธศาสตร์จังหวัดที่ ๒ ด้านการพัฒนาการศึกษา

ข. ยุทธศาสตร์การพัฒนาขององค์กรปกครองส่วนท้องถิ่นในเขตจังหวัดนครราชสีมา

๒ ยุทธศาสตร์การพัฒนาด้านการศึกษา กีฬา ,ศาสนาและศิลปวัฒนธรรม

๒.๒ ส่งเสริมและอนุรักษ์วัฒนธรรม ศาสนา ศิลปะ ประเพณีและภูมิปัญญาท้องถิ่น
แผนงาน การศึกษา

ที่	โครงการ	วัตถุประสงค์	เป้าหมาย (ผลผลิตของ โครงการ)	งบประมาณและที่มา					ตัวชี้วัด (KPN)	ผลที่คาดว่าจะได้รับ	หน่วยงาน รับผิดชอบ
				๒๕๖๖ (บาท)	๒๕๖๗ (บาท)	๒๕๖๘ (บาท)	๒๕๖๙ (บาท)	๒๕๗๐ (บาท)			
๑.	อนุรักษ์/ส่งเสริม ประเพณีและภูมิ ปัญญาท้องถิ่น หมู่ที่ ๑ - ๑๕	เพื่อให้เด็ก เยาวชน และประชาชนอนุรักษ์ ประเพณีท้องถิ่นให้คง อยู่สืบไป	หมู่ที่ ๑-๑๕	๒๐๐,๐๐๐	๒๐๐,๐๐๐	๒๐๐,๐๐๐	๒๐๐,๐๐๐	๒๐๐,๐๐๐	เด็ก เยาวชน ประชาชน ร้อย ละ ๘๐ ได้ร่วมอนุรักษ์สืบสาน ประเพณีท้องถิ่น	เด็ก เยาวชน ประชาชน ได้ร่วมอนุรักษ์สืบสาน ประเพณีท้องถิ่น	กอง การศึกษา
๒.	จัดกิจกรรมฉลองวัน แห่งชัยชนะท้าวสุระ นารี	เพื่อให้เด็ก เยาวชน และประชาชนมี จิตสำนึก และอนุรักษ์ ประเพณีท้องถิ่นให้คง อยู่สืบไป	๑ ครั้ง / ปี	๙๐,๐๐๐	๙๐,๐๐๐	๙๐,๐๐๐	๙๐,๐๐๐	๙๐,๐๐๐	เด็ก เยาวชน ประชาชน ร้อย ละ ๘๐ ได้ร่วมอนุรักษ์สืบสาน ประเพณีท้องถิ่น	เด็ก เยาวชน ประชาชน ได้อนุรักษ์ ประเพณีท้องถิ่นให้คง อยู่สืบไป	กอง การศึกษา
๓.	สืบสานประเพณีวัน สงกรานต์และรดน้ำ คำหัวผู้สูงอายุ	เพื่อให้เด็ก เยาวชน และประชาชนมี จิตสำนึก และอนุรักษ์ ประเพณีท้องถิ่นให้คง อยู่สืบไป	๑ ครั้ง / ปี	๒๐๐,๐๐๐	๒๐๐,๐๐๐	๒๐๐,๐๐๐	๒๐๐,๐๐๐	๒๐๐,๐๐๐	เด็ก เยาวชน ประชาชน ร้อย ละ ๘๐ ได้ร่วมอนุรักษ์สืบสาน ประเพณีท้องถิ่น	เด็ก เยาวชน ประชาชน ได้อนุรักษ์ ประเพณีท้องถิ่นให้คง อยู่สืบไป	กอง การศึกษา

ที่	โครงการ	วัตถุประสงค์	เป้าหมาย (ผลผลิตของ โครงการ)	งบประมาณและที่มา					ตัวชี้วัด (KPN)	ผลที่คาดว่าจะได้รับ	หน่วยงาน รับผิดชอบ
				๒๕๖๖ (บาท)	๒๕๖๗ (บาท)	๒๕๖๘ (บาท)	๒๕๖๙ (บาท)	๒๕๗๐ (บาท)			
๔.	จัดกิจกรรมวัน เข้าพรรษาและออก พรรษา	เพื่อให้เด็ก เยาวชน และ ประชาชนมีจิตสำนึก ร่วม สืบทอดกิจกรรมทางศาสนา ให้คงอยู่สืบไป	๑ ครั้ง / ปี	๙๐,๐๐๐	๙๐,๐๐๐	๙๐,๐๐๐	๙๐,๐๐๐	๙๐,๐๐๐	เด็ก เยาวชน ประชาชน ร้อยละ ๘๐ ได้ร่วมอนุรักษ์ สืบสานประเพณีท้องถิ่น	เด็ก เยาวชน ประชาชน มีความรู้ ความเข้าใจ และร่วมสืบทอด กิจกรรมทางศาสนา ให้คงอยู่สืบไป	กอง การศึกษาฯ
๕.	จัดกิจกรรม ประเพณี ลอยกระทง	เพื่อให้เด็ก เยาวชน และ ประชาชนมีจิตสำนึก และ อนุรักษ์ประเพณีท้องถิ่นให้ คงอยู่สืบไป	๑ ครั้ง / ปี	๒๕๐,๐๐๐	๒๕๐,๐๐๐	๒๕๐,๐๐๐	๒๕๐,๐๐๐	๒๕๐,๐๐๐	เด็ก เยาวชน ประชาชน ร้อยละ ๘๐ ได้ร่วมอนุรักษ์ สืบสานประเพณีท้องถิ่น	เด็ก เยาวชน ประชาชน ได้อนุรักษ์ ประเพณีท้องถิ่นให้คง อยู่สืบไป	กอง การศึกษาฯ
๖.	วัคซีนวัฒนธรรม สร้างภูมิคุ้มกันของ สังคม	เพื่อส่งเสริมคุณ ธรรม จริยธรรมให้ประชาชนและ เยาวชน	๑ ครั้ง / ปี	๕๐,๐๐๐	๕๐,๐๐๐	๕๐,๐๐๐	๕๐,๐๐๐	๕๐,๐๐๐	เด็ก เยาวชน ประชาชน ร้อยละ ๘๐ ได้ร่วมอนุรักษ์ สืบสานประเพณีท้องถิ่น	เด็ก เยาวชน ได้รับการ ปลูกฝังให้เป็นพลเมืองที่ ดีของสังคม	กอง การศึกษาฯ

ก. ยุทธศาสตร์จังหวัดที่ ๒ ด้านการพัฒนาการศึกษา

ข. ยุทธศาสตร์การพัฒนาขององค์กรปกครองส่วนท้องถิ่นในเขตจังหวัดนครราชสีมา

๒ ยุทธศาสตร์การพัฒนาด้านการศึกษา กีฬา ,ศาสนาและศิลปวัฒนธรรม

๒.๓ ส่งเสริม/สนับสนุนกีฬา และ นันทนาการ
แผนงาน การศึกษา

ที่	โครงการ	วัตถุประสงค์	เป้าหมาย (ผลผลิตของ โครงการ)	งบประมาณและที่มา					ตัวชี้วัด (KPN)	ผลที่คาดว่าจะได้รับ	หน่วยงาน รับผิดชอบ
				๒๕๖๖ (บาท)	๒๕๖๗ (บาท)	๒๕๖๘ (บาท)	๒๕๖๙ (บาท)	๒๕๗๐ (บาท)			
๑.	จัดแข่งขันกีฬาเพื่อ เสริมสร้างสุขภาพ ประชาชน และ เยาวชน	เพื่อส่งเสริมให้ ประชาชนได้ออก กำลังกาย	หมู่ที่ ๑-๑๕	๒๐๐,๐๐๐	๒๐๐,๐๐๐	๒๐๐,๐๐๐	๒๐๐,๐๐๐	๒๐๐,๐๐๐	เด็ก เยาวชนและประชาชน ร้อยละ ๘๐มีทักษะด้านการ กีฬา และได้ออกกำลังกาย	เด็ก เยาวชนและ ประชาชนมีทักษะด้าน การกีฬา และได้ออก กำลังกาย	กอง การศึกษา
๒.	ส่งเสริมการออกกำลังกายเพื่อสุขภาพ สำหรับผู้สูงอายุ	เพื่อรักษาสุขภาพ อนามัยสำหรับผู้ สูงอายุ	หมู่ที่ ๑-๑๕	๙๐,๐๐๐	๙๐,๐๐๐	๙๐,๐๐๐	๙๐,๐๐๐	๙๐,๐๐๐	ประชาชน ร้อยละ ๘๐ มีคุณภาพชีวิตที่ดีขึ้น	ประชาชนมีคุณภาพชีวิต ที่ดีขึ้น	กอง สวัสดิการ
๓.	จัดซื้อวัสดุอุปกรณ์ กีฬา	เพื่อให้เด็กและ เยาวชน ประชาชน พื้นที่ตำบลบึงพะไลมี อุปกรณ์ในการออก กำลังกาย	ปีละ ๑ ครั้ง	๗๕,๐๐๐	๗๕,๐๐๐	๗๕,๐๐๐	๗๕,๐๐๐	๗๕,๐๐๐	จัดซื้ออุปกรณ์กีฬาปีละ ๑ ครั้ง	เด็กและเยาวชนมี อุปกรณ์กีฬาใช้เพียงพอ	กอง การศึกษา
๔.	โครงการแข่งขันกีฬา ศูนย์พัฒนาเด็กเล็ก	เพื่อส่งเสริมให้เด็ก ศพด.ได้ออกกำลังกาย	ปีละ ๑ ครั้ง	๒๕,๐๐๐	๒๕,๐๐๐	๒๕,๐๐๐	๒๕,๐๐๐	๒๕,๐๐๐	เด็ก ศพด.ได้ออกกำลังกาย ร้อยละ๙๐	เด็ก ศพด. ได้ออกกำลัง กายมีสุขภาพแข็งแรง	กอง การศึกษา

ก. ยุทธศาสตร์จังหวัดที่ ๕ ด้านการพัฒนาสาธารณสุข

ข. ยุทธศาสตร์การพัฒนาขององค์กรปกครองส่วนท้องถิ่นในเขตจังหวัดนครราชสีมา

๓) ยุทธศาสตร์การพัฒนาด้านสวัสดิการสังคมและสาธารณสุข

๓.๑ แนวทางการพัฒนาการคุณภาพชีวิตเด็ก สตรี คนชรา ผู้พิการ ผู้ด้อยโอกาส ผู้ป่วยเรื้อรังและผู้ติดเชื่อเอดส์
แผนงาน สาธารณสุข

ที่	โครงการ	วัตถุประสงค์	เป้าหมาย (ผลผลิตของ โครงการ)	งบประมาณและที่มา					ตัวชี้วัด (KPN)	ผลที่คาดว่าจะ ได้รับ	หน่วยงาน รับผิดชอบ
				๒๕๖๖ (บาท)	๒๕๖๗ (บาท)	๒๕๖๘ (บาท)	๒๕๖๙ (บาท)	๒๕๗๐ (บาท)			
๑.	เบี้ยยังชีพผู้สูงอายุ	เพื่อเป็นการเพิ่มสวัสดิการให้กับผู้สูงอายุ	๑๒ ครั้ง/ปี	๑๔,๐๐๐,๐๐๐	๑๔,๐๐๐,๐๐๐	๑๔,๐๐๐,๐๐๐	๑๔,๐๐๐,๐๐๐	๑๔,๐๐๐,๐๐๐	ประชาชน ร้อยละ ๘๐ มีคุณภาพชีวิตที่ดีและอยู่ร่วมกันอย่างมีความสุข	ประชาชนมีคุณภาพชีวิตที่ดีและอยู่ร่วมกันอย่างมีความสุข	กองสวัสดิการ
๒.	เบี้ยยังชีพผู้พิการ	เพื่อเป็นการเพิ่มสวัสดิการให้กับผู้พิการ	๑๒ ครั้ง/ปี	๒,๔๐๐,๐๐๐	๒,๔๐๐,๐๐๐	๒,๔๐๐,๐๐๐	๒,๔๐๐,๐๐๐	๒,๔๐๐,๐๐๐	ประชาชน ร้อยละ ๘๐ มีคุณภาพชีวิตที่ดี	ประชาชนมีคุณภาพชีวิตที่ดี	กองสวัสดิการ
๓.	เบี้ยยังชีพผู้ป่วยเอดส์	เพื่อเป็นการเพิ่มสวัสดิการให้กับผู้ป่วยเอดส์	๑๒ ครั้ง/ปี	๔๒,๐๐๐	๔๒,๐๐๐	๔๒,๐๐๐	๔๒,๐๐๐	๔๒,๐๐๐	ประชาชน ร้อยละ ๘๐ มีคุณภาพชีวิตที่ดี	ประชาชนมีคุณภาพชีวิตที่ดี	กองสวัสดิการ
๔.	ซ่อมแซมที่อยู่อาศัยให้ผู้ยากไร้	เพื่อช่วยเหลือประชาชนที่ยากไร้ ด้อยโอกาส ด้านที่อยู่อาศัย	๑ ครั้ง / ปี	๑๐๐,๐๐๐	๑๐๐,๐๐๐	๑๐๐,๐๐๐	๑๐๐,๐๐๐	๑๐๐,๐๐๐	ประชาชน ร้อยละ ๘๐ มีคุณภาพชีวิตที่ดีและอยู่ร่วมกันอย่างมีความสุข	ประชาชนมีคุณภาพชีวิตที่ดีและอยู่ร่วมกันอย่างมีความสุข	กองสวัสดิการ
๕.	ฝึกอบรมกลุ่มสตรีเยาวชน และประชาชน	เพื่อส่งเสริมให้กลุ่มสตรีและเยาวชนมีทักษะในการดำเนินชีวิต	๑ ครั้ง / ปี	๕๐,๐๐๐	๕๐,๐๐๐	๕๐,๐๐๐	๕๐,๐๐๐	๕๐,๐๐๐	ประชาชน ร้อยละ ๘๐ มีคุณภาพชีวิตที่ดีและอยู่ร่วมกันอย่างมีความสุข	ประชาชนมีคุณภาพชีวิตที่ดีและอยู่ร่วมกันอย่างมีความสุข	กองสวัสดิการ

ที่	โครงการ	วัตถุประสงค์	เป้าหมาย (ผลผลิตของ โครงการ)	งบประมาณและที่มา					ตัวชี้วัด (KPN)	ผลที่คาดว่าจะได้รับ	หน่วยงาน รับผิดชอบ
				๒๕๖๖ (บาท)	๒๕๖๗ (บาท)	๒๕๖๘ (บาท)	๒๕๖๙ (บาท)	๒๕๗๐ (บาท)			
๖.	ส่งเสริมและพัฒนา คุณภาพชีวิต ผู้พิการ และ ผู้ด้อยโอกาส	เพื่อให้ผู้สูงอายุมีคุณภาพ ชีวิตที่ดี	๑ ครั้ง / ปี	๕๐,๐๐๐	๕๐,๐๐๐	๕๐,๐๐๐	๕๐,๐๐๐	๕๐,๐๐๐	ประชาชน ร้อยละ ๘๐ มีคุณภาพชีวิตที่ดีและอยู่ ร่วมกันอย่างมีความสุข	ประชาชนมีคุณภาพชีวิต ที่ดีและอยู่ร่วมกันอย่าง มีความสุข	กอง สวัสดิการ
๗.	พัฒนาศักยภาพ กลุ่มสตรี แม่บ้าน	เพื่อส่งเสริมให้กลุ่มสตรี และเยาวชนมีทักษะใน การดำเนินชีวิต	๑ ครั้ง / ปี	๕๐,๐๐๐	๕๐,๐๐๐	๕๐,๐๐๐	๕๐,๐๐๐	๕๐,๐๐๐	ประชาชน ร้อยละ ๘๐ มีคุณภาพชีวิตที่ดีและอยู่ ร่วมกันอย่างมีความสุข	ประชาชนมีคุณภาพชีวิต ที่ดีและอยู่ร่วมกันอย่าง มีความสุข	กอง สวัสดิการ
๘.	ฝึกอบรมพัฒนา อาชีพ ผู้สูงอายุ ตำบลบึงพะไล	เพื่อส่งเสริมให้กลุ่มสตรี และเยาวชนมีทักษะใน การดำเนินชีวิต	๑ ครั้ง / ปี	๒๐,๐๐๐	๒๐,๐๐๐	๒๐,๐๐๐	๒๐,๐๐๐	๒๐,๐๐๐	ประชาชน ร้อยละ ๘๐ มีคุณภาพชีวิตที่ดีและอยู่ ร่วมกันอย่างมีความสุข	ประชาชนมีคุณภาพชีวิต ที่ดีและอยู่ร่วมกันอย่าง มีความสุข	กอง สวัสดิการ
๙.	ส่งเสริมและพัฒนา ศักยภาพสำหรับ ผู้สูงอายุ	เพื่อให้ผู้สูงอายุมีคุณภาพ ชีวิตที่ดี	๑ ครั้ง / ปี	๑๐๐,๐๐๐	๑๐๐,๐๐๐	๑๐๐,๐๐๐	๑๐๐,๐๐๐	๑๐๐,๐๐๐	ประชาชน ร้อยละ ๘๐ มีคุณภาพชีวิตที่ดีและอยู่ ร่วมกันอย่างมีความสุข	ประชาชนมีคุณภาพชีวิต ที่ดีและอยู่ร่วมกันอย่าง มีความสุข	กอง สวัสดิการ

ก. ยุทธศาสตร์จังหวัดที่ ๕ ด้านการพัฒนาสาธารณสุข

ข. ยุทธศาสตร์การพัฒนาขององค์กรปกครองส่วนท้องถิ่นในเขตจังหวัดนครราชสีมา

๓) ยุทธศาสตร์การพัฒนาด้านสวัสดิการสังคมและสาธารณสุข

๓. ๒ ส่งเสริมสุขภาพประชาชนสู่การมีสุขภาพที่ดีและการควบคุมโรคติดต่อและโรคระบาด
แผนงาน สาธารณสุข

ที่	โครงการ	วัตถุประสงค์	เป้าหมาย (ผลผลิตของ โครงการ)	งบประมาณและที่มา					ตัวชี้วัด (KPN)	ผลที่คาดว่าจะได้รับ	หน่วยงาน รับผิดชอบ
				๒๕๖๖ (บาท)	๒๕๖๗ (บาท)	๒๕๖๘ (บาท)	๒๕๖๙ (บาท)	๒๕๗๐ (บาท)			
๑.	อุดหนุนอาสาสมัคร สาธารณสุข	เพื่อรักษาสุขภาพ อนามัย	๑ ครั้ง / ปี	๑๐๕,๐๐๐	๑๐๕,๐๐๐	๑๐๕,๐๐๐	๑๐๕,๐๐๐	๑๐๕,๐๐๐	ประชาชน ร้อยละ ๘๐ มีคุณภาพชีวิตที่ดีและอยู่ ร่วมกันอย่างมีความสุข	ประชาชนมีคุณภาพชีวิตที่ดี และอยู่ร่วมกันอย่างมี ความสุข	สำนักปลัด
๒.	รณรงค์ป้องกันโรค ระบาดและโรคตาม ฤดูกาล	เพื่อจัดซื้อวัสดุป้องกัน และรณรงค์ป้องกัน โรคตามฤดูกาล	๑ ครั้ง / ปี	๙๐,๐๐๐	๙๐,๐๐๐	๙๐,๐๐๐	๙๐,๐๐๐	๙๐,๐๐๐	ประชาชนร้อยละ ๘๐ ปลอดภัยจากโรคระบาด	ประชาชนปลอดภัยจากโรค ระบาด	สำนักปลัด
๓.	รณรงค์ป้องกันโรค ไข้เลือดออก	เพื่อจัดซื้อวัสดุป้องกัน และกำจัดลูกน้ำ ยุงลาย	ตลอดปี	๒๐๐,๐๐๐	๒๐๐,๐๐๐	๒๐๐,๐๐๐	๒๐๐,๐๐๐	๒๐๐,๐๐๐	ประชาชนร้อยละ ๘๐ มีคุณภาพชีวิตที่ดีและอยู่ ร่วมกันอย่างมีความสุข	ประชาชนมีคุณภาพชีวิตที่ดี และอยู่ร่วมกันอย่างมี ความสุข	สำนักปลัด
๔.	รณรงค์ป้องกันโรค พิษสุนัขบ้า	เพื่อจัดซื้อวัสดุป้องกัน โรคพิษสุนัขบ้า	๑ ครั้ง / ปี	๑๐๐,๐๐๐	๑๐๐,๐๐๐	๑๐๐,๐๐๐	๑๐๐,๐๐๐	๑๐๐,๐๐๐	ประชาชน ร้อยละ ๘๐ ปลอดภัยจากโรคพิษสุนัข บ้า	ประชาชนปลอดภัยจากโรค พิษสุนัขบ้า	สำนักปลัด
๕.	ป้องกันและแก้ไข ปัญหาการตั้งครุฑ ไม้พร้อมในวัยรุ่น	เพื่อป้องกันและแก้ไข ปัญหาการตั้งครุฑไม้ พร้อมในวัยรุ่น	๑ ครั้ง / ปี	๒๐,๐๐๐	๒๐,๐๐๐	๒๐,๐๐๐	๒๐,๐๐๐	๒๐,๐๐๐	เยาวชน ร้อยละ ๘๐ ได้ เรียนรู้วิธีป้องกันเกี่ยวกับ การตั้งครุฑ	ประชาชนและเยาวชนได้ เรียนรู้วิธีป้องกันเกี่ยวกับ การตั้งครุฑ	กอง สวัสดิการ
๖.	โครงการรำกลอง ยาวและตีกลองยาว อบค.บึงพะไล	โครงการรำกลองยาว และตีกลองยาว อบค. บึงพะไล	๑ ครั้ง / ปี	๒๐,๐๐๐	๒๐,๐๐๐	๒๐,๐๐๐	๒๐,๐๐๐	๒๐,๐๐๐	รำกลองยาวและตีกลอง ยาว อบค.บึงพะไล	การรำกลองยาวและตีกลอง ยาว อบค.บึงพะไล	กอง สวัสดิการ

ที่	โครงการ	วัตถุประสงค์	เป้าหมาย (ผลผลิตของโครงการ)	งบประมาณและที่มา					ตัวชี้วัด (KPN)	ผลที่คาดว่าจะ ได้รับ	หน่วยงาน รับผิดชอบ
				๒๕๖๖ (บาท)	๒๕๖๗ (บาท)	๒๕๖๘ (บาท)	๒๕๖๙ (บาท)	๒๕๗๐ (บาท)			
๖.	โครงการพระราชดำริ ด้านสาธารณสุข	เพื่อเป็นการดำเนินการด้าน สาธารณสุขของชุมชนเช่น โครงการการควบคุมโรคขาด สารไอโอดีนของสมเด็จพระ เทพรัตนราชสุดาฯสยาม บรมราชกุมารี เป็นต้น	๑๕ หมู่บ้าน	๓๐๐,๐๐๐	๓๐๐,๐๐๐	๓๐๐,๐๐๐	๓๐๐,๐๐๐	๓๐๐,๐๐๐	ประชาชน ร้อยละ ๘๐ มี คุณภาพชีวิตที่ ดีและอยู่ ดีและอยู่ ร่วมกันอย่างมี ความสุข	ประชาชนมี คุณภาพชีวิตที่ ดีและอยู่ ร่วมกันอย่างมี ความสุข	สำนักปลัด
๗.	โครงการสำรวจข้อมูล สัตว์และขึ้นทะเบียน สัตว์	เพื่อสำรวจข้อมูลสัตว์และขึ้น ทะเบียนสัตว์	๑๕ หมู่บ้าน	๒๐,๐๐๐	๒๐,๐๐๐	๒๐,๐๐๐	๒๐,๐๐๐	๒๐,๐๐๐	ประชาชน ร้อยละ ๘๐ ทราบข้อมูล สัตว์และขึ้น ทะเบียนสัตว์	ทราบข้อมูล สัตว์และขึ้น ทะเบียนสัตว์	สำนักปลัด
๘.	โครงการพัฒนาเมือง ชุมชน ท้องถิ่น ให้เป็น เมืองสะอาด	เพื่อให้ชุมชนเป็นพื้นที่ สะอาด	๑๕ หมู่บ้าน	๕๐,๐๐๐	๕๐,๐๐๐	๕๐,๐๐๐	๕๐,๐๐๐	๕๐,๐๐๐	ร้อยละ ๘๐ ชุมชนสะอาด ไม่มีโรคติดต่อ	ชุมชนสะอาด ไม่มีโรคติดต่อ	สำนักปลัด
๙.	โครงการรณรงค์คัดแยก ขยะมูลฝอยในชุมชน	เพื่อให้ชุมชนเป็นพื้นที่ สะอาด	๑๕ หมู่บ้าน	๕๐,๐๐๐	๕๐,๐๐๐	๕๐,๐๐๐	๕๐,๐๐๐	๕๐,๐๐๐	ร้อยละ ๘๐ ชุมชนสะอาด ไม่มีโรคติดต่อ	ชุมชนสะอาด ไม่มีโรคติดต่อ	สำนักปลัด

ก. ยุทธศาสตร์จังหวัดที่ ๘ ด้านการบริหารจัดการบ้านเมืองที่ดี

ข. ยุทธศาสตร์การพัฒนาขององค์กรปกครองส่วนท้องถิ่นในเขตจังหวัดนครราชสีมา

๔ ยุทธศาสตร์การพัฒนายุทธศาสตร์การพัฒนาด้านการบริหารราชการ ตามหลักการบริหารบ้านเมืองที่ดีให้มีประสิทธิภาพและประสิทธิผล

๔.๑ พัฒนาเทคโนโลยีและส่งเสริมความรู้บุคลากรขององค์กรให้มีความรู้และสอดคล้องต่อภารกิจ
แผนงาน บริหารงานทั่วไป

ที่	โครงการ	วัตถุประสงค์	เป้าหมาย (ผลผลิตของโครงการ)	งบประมาณและที่มา					ตัวชี้วัด (KPN)	ผลที่คาดว่าจะ ได้รับ	หน่วยงาน รับผิดชอบ
				๒๕๖๖ (บาท)	๒๕๖๗ (บาท)	๒๕๖๘ (บาท)	๒๕๖๙ (บาท)	๒๕๗๐ (บาท)			
๑.	ค่าใช้จ่ายในการเดินทางไปราชการ	เพื่อส่งเสริมความรู้ในการปฏิบัติงานของบุคลากร	ตลอดปี	๔๐๐,๐๐๐	๔๐๐,๐๐๐	๔๐๐,๐๐๐	๔๐๐,๐๐๐	๔๐๐,๐๐๐	ร้อยละ ๘๐ ของบุคลากรมีทักษะและศักยภาพในการทำงาน	บุคลากรมีทักษะและศักยภาพในการทำงาน	กองช่าง
๒.	ปรับปรุง/ซ่อมแซมอาคารสำนักงาน อบต.บึงพะไล	เพื่ออำนวยความสะดวกในการติดต่อราชการของประชาชน	ปรับปรุงสำนักงานอาคาร อบต.บึงพะไล	๖๐๐,๐๐๐	๖๐๐,๐๐๐	๖๐๐,๐๐๐	๖๐๐,๐๐๐	๖๐๐,๐๐๐	ร้อยละ ๘๐ ประสิทธิภาพการทำงานดีขึ้น	ประสิทธิภาพการทำงานดีขึ้น	กองช่าง
๓.	เพิ่มประสิทธิภาพและพัฒนาศักยภาพบุคลากรท้องถิ่น อบต.บึงพะไล	เพื่อส่งเสริมความรู้ในการปฏิบัติงานของบุคลากร	๑ ครั้ง/ปี	๔๐๐,๐๐๐	๔๐๐,๐๐๐	๔๐๐,๐๐๐	๔๐๐,๐๐๐	๔๐๐,๐๐๐	ร้อยละ ๘๐ ของบุคลากรมีทักษะและศักยภาพในการทำงาน	บุคลากรมีทักษะและศักยภาพในการทำงาน	สำนักปลัด
๔.	ค่าใช้จ่ายในการรับรองและพิธีการ	เพื่อเพิ่มประสิทธิภาพในการทำงานและบริการประชาชน	ตลอดปี	๓๐,๐๐๐	๓๐,๐๐๐	๓๐,๐๐๐	๓๐,๐๐๐	๓๐,๐๐๐	ประชาชน ร้อยละ ๘๐ ได้รับความสะดวกและการทำงานมีประสิทธิภาพ	ประชาชนได้รับความสะดวกและการทำงานมีประสิทธิภาพ	สำนักปลัด

ที่	โครงการ	วัตถุประสงค์	เป้าหมาย (ผลผลิตของโครงการ)	งบประมาณและที่มา					ตัวชี้วัด (KPN)	ผลที่คาดว่าจะได้รับ	หน่วยงาน รับผิดชอบ
				๒๕๖๖ (บาท)	๒๕๖๗ (บาท)	๒๕๖๘ (บาท)	๒๕๖๙ (บาท)	๒๕๗๐ (บาท)			
๕.	ค่าใช้จ่ายในการ เลือกตั้งและการ ประชาสัมพันธ์	เพื่อส่งเสริมการ เลือกตั้งให้ดำเนินการ ได้อย่างมี ประสิทธิภาพและ โปร่งใส	๑ ครั้ง / ปี	๖๐๐,๐๐๐	๖๐๐,๐๐๐	๖๐๐,๐๐๐	๖๐๐,๐๐๐	๖๐๐,๐๐๐	ประชาชน ร้อยละ ๘๐ เลือกตั้งให้ดำเนินการได้อย่างมี ประสิทธิภาพและโปร่งใส	เลือกตั้งให้ดำเนินการ ได้อย่างมี ประสิทธิภาพและ โปร่งใส	สำนักปลัด
๖.	ก่อสร้างโรงจอดรถ ภายในบริเวณ อบต.บึงพะไล	เพื่อให้มีสถานที่ สำหรับประชาชนจอด รถในการติดต่อ ราชการ	ก่อสร้างโรงจอดรถ ภายในบริเวณ อบต.บึง พะไลตาม(รายละเอียด ตามแบบที่ อบต. กำหนด)	๒๐๐,๐๐๐	๒๐๐,๐๐๐	๒๐๐,๐๐๐	๒๐๐,๐๐๐	๒๐๐,๐๐๐	ร้อยละ ๘๐ ของประชาชนใช้ บริการโดยสะดวก	มีโรงจอดรถสำหรับให้ ประชาชนใช้บริการ โดยสะดวก	กองช่าง
๘.	จัดทำบอร์ด ประชาสัมพันธ์/ ป้าย ประชาสัมพันธ์/ ป้ายบอกทาง	เพื่อเผยแพร่ข้อมูล ข่าวสารขององค์กร และเป็นสถานที่ปิด ประกาศข่าวสาร	ตามแบบที่ อบต. กำหนด	๗๐,๐๐๐	๗๐,๐๐๐	๗๐,๐๐๐	๗๐,๐๐๐	๗๐,๐๐๐	ร้อยละ ๘๐ ของประชาชน มี สถานที่ในการปิดประกาศ ข่าวสารได้อย่างทั่วถึง	มีสถานที่ในการปิด ประกาศข่าวสารได้ อย่างทั่วถึง	สำนักปลัด
๙.	ค่าปรับปรุงระบบ อินเทอร์เน็ต	เพื่อให้เป็นค่าปรับปรุง ระบบอินเทอร์เน็ต ประจำสำนักงาน อบต.บึงพะไล	๑ ครั้ง / ปี	๗๐,๐๐๐	๗๐,๐๐๐	๗๐,๐๐๐	๗๐,๐๐๐	๗๐,๐๐๐	ประชาชน ร้อยละ ๘๐ ใช้ ระบบอินเทอร์เน็ตได้อย่างมี ประสิทธิภาพ	ใช้ระบบอินเทอร์เน็ต ได้อย่างมีประสิทธิภาพ	สำนักปลัด

ที่	โครงการ	วัตถุประสงค์	เป้าหมาย (ผลผลิตของ โครงการ)	งบประมาณและที่มา					ตัวชี้วัด (KPN)	ผลที่คาดว่าจะ ได้รับ	หน่วยงาน รับผิดชอบ
				๒๕๖๖ (บาท)	๒๕๖๗ (บาท)	๒๕๖๘ (บาท)	๒๕๖๙ (บาท)	๒๕๗๐ (บาท)			
๑๐.	ค่าใช้จ่ายพัฒนา ประสิทธิภาพใน การบริหารงาน คลัง	เพื่อเพิ่ม ประสิทธิภาพในการ ทำงานและบริการ ประชาชน	๑ ครั้ง / ปี	๒๐๐,๐๐๐	๒๐๐,๐๐๐	๒๐๐,๐๐๐	๒๐๐,๐๐๐	๒๐๐,๐๐๐	ร้อยละ ๘๐ ของการ จัดเก็บภาษีและ บริการประชาชน รวดเร็วขึ้น	ประสิทธิภาพใน การจัดเก็บภาษี และบริการ ประชาชนรวดเร็ว ขึ้น	กองคลัง
๑๑.	ค่าสาธารณูปโภค	เพื่อจ่ายเป็นค่า สาธารณูปโภคเช่น ค่าไฟฟ้า ค่า น้ำประปา ค่า โทรศัพท์ ฯลฯ	๑๒ ครั้ง/ปี	๔๐๐,๐๐๐	๔๐๐,๐๐๐	๔๐๐,๐๐๐	๔๐๐,๐๐๐	๔๐๐,๐๐๐	ร้อยละ ๘๐ สาธารณูปโภค รวดเร็วขึ้น	จ่ายเป็นค่า สาธารณูปโภค เช่น ค่าไฟฟ้า ค่า น้ำประปา ค่า โทรศัพท์ ฯลฯ	ทุกส่วน ราชการ
๑๒.	การบริหารจัดการ ที่ดินโดยการสอบ เขตรังวัดที่ดิน	เพื่ออำนวยความสะดวก ให้กับ ประชาชน และ ประโยชน์สาธารณะ	ค่าดำเนินการในการ รังวัดที่ดิน	๔๐,๐๐๐	๔๐,๐๐๐	๔๐,๐๐๐	๔๐,๐๐๐	๔๐,๐๐๐	ร้อยละ ๘๐ ของ ประชาชนได้รับความ สะดวก ลดขั้นตอน การให้บริการ	ประชาชนได้รับ ความสะดวก ลด ขั้นตอนการ ให้บริการ	สำนักปลัด

ก. ยุทธศาสตร์จังหวัดที่ ๘ ด้านการบริหารจัดการบ้านเมืองที่ดี

ข. ยุทธศาสตร์การพัฒนาขององค์กรปกครองส่วนท้องถิ่นในเขตจังหวัดนครราชสีมา

๔ ยุทธศาสตร์การพัฒนายุทธศาสตร์การพัฒนาด้านการบริหารราชการ ตามหลักการบริหารบ้านเมืองที่ดีให้มีประสิทธิภาพและประสิทธิผล

๔.๒ การจัดองค์กรให้มีประสิทธิภาพ บรรลุนโยบายและบริหารงานอย่างโปร่งใสตรวจสอบได้ประชาชนมีส่วนร่วม
แผนงาน บริหารงานทั่วไป

ที่	โครงการ	วัตถุประสงค์	เป้าหมาย (ผลผลิตของโครงการ)	งบประมาณและที่มา					ตัวชี้วัด (KPN)	ผลที่คาดว่าจะ ได้รับ	หน่วยงาน รับผิดชอบ
				๒๕๖๖ (บาท)	๒๕๖๗ (บาท)	๒๕๖๘ (บาท)	๒๕๖๙ (บาท)	๒๕๗๐ (บาท)			
๑.	โครงการประชาคม เพื่อจัดทำ แผนพัฒนาท้องถิ่น	เพื่อรวบรวมปัญหาของ ประชาชนในการจัดทำ แผนพัฒนาท้องถิ่น	๑ ครั้ง / ปี	๕๐,๐๐๐	๕๐,๐๐๐	๕๐,๐๐๐	๕๐,๐๐๐	๕๐,๐๐๐	ร้อยละ ๘๐ ของ ประชาชนมีส่วนร่วมใน การจัดทำแผนพัฒนา ตำบล	ประชาชนมีส่วน ร่วมในการจัดทำ แผนพัฒนาตำบล	สำนักปลัด
๒.	โครงการจัดเก็บ ข้อมูลภายในเขต ตำบลบึงพะไล	เพื่อรวบรวมข้อมูลใน การแก้ไขปัญหาของ ประชาชน	๑ ครั้ง / ปี	๕๐,๐๐๐	๕๐,๐๐๐	๕๐,๐๐๐	๕๐,๐๐๐	๕๐,๐๐๐	ร้อยละ ๘๐ ของ ประชาชนมีส่วนร่วมใน การพัฒนา	ประชาชนมีส่วน ร่วมในการพัฒนา	สำนักปลัด
๓.	โครงการส่งเสริม การมีส่วนร่วมของ ประชาชนในการ จัดซื้อจัดจ้าง	เพื่อเน้นการมีส่วนร่วม ของประชาชนในการ พัฒนา	ตลอดปี	๑๕๐,๐๐๐	๑๕๐,๐๐๐	๑๕๐,๐๐๐	๑๕๐,๐๐๐	๑๕๐,๐๐๐	ร้อยละ ๘๐ ของ ประชาชนมีส่วนร่วมใน การพัฒนาท้องถิ่น	ประชาชนมีส่วน ร่วมในการพัฒนา ท้องถิ่น	กองช่าง
๔.	ค่าใช้จ่ายในการ ปฏิบัติงานนอกเวลา ราชการ	เพื่อส่งเสริมให้ ประชาชนได้รับการ ในการปฏิบัติงานนอก เวลาราชการ	ตลอดปี	๑๕๐,๐๐๐	๑๕๐,๐๐๐	๑๕๐,๐๐๐	๑๕๐,๐๐๐	๑๕๐,๐๐๐	ร้อยละ ๘๐ ของ ประชาชนได้รับการ บริการในช่วงนอกเวลา ราชการ	ประชาชนได้รับ การบริการในช่วง นอกเวลาราชการ	ทุกส่วน ราชการ

ที่	โครงการ	วัตถุประสงค์	เป้าหมาย (ผลผลิตของ โครงการ)	งบประมาณและที่มา					ตัวชี้วัด (KPN)	ผลที่คาดว่าจะ ได้รับ	หน่วยงาน รับผิดชอบ
				๒๕๖๖ (บาท)	๒๕๖๗ (บาท)	๒๕๖๘ (บาท)	๒๕๖๙ (บาท)	๒๕๗๐ (บาท)			
๕.	สนับสนุนการ ปฏิบัติงานตาม นโยบายรัฐบาลและ กระทรวงมหาดไทย	จัดกิจกรรมสนับสนุนการ ปฏิบัติงานตามนโยบาย รัฐบาล	ตลอดปี	๑๕๐,๐๐๐	๑๕๐,๐๐๐	๑๕๐,๐๐๐	๑๕๐,๐๐๐	๑๕๐,๐๐๐	ร้อยละ ๘๐ ของประชาชนได้ จัดทำกิจกรรมร่วมกัน	ประชาชนได้จัดทำ กิจกรรมร่วมกัน	สำนักปลัด
๖.	จัดซื้อพวงมาลา ดอกไม้ กระเช้า ดอกไม้ สำหรับพิธีการ งานวันสำคัญต่างๆ	เพื่อส่งเสริมกิจกรรม ในวัน สำคัญต่างๆ	๓ ครั้ง / ปี	๑๐,๐๐๐	๑๐,๐๐๐	๑๐,๐๐๐	๑๐,๐๐๐	๑๐,๐๐๐	ร้อยละ ๘๐ ของประชาชนได้ จัดทำกิจกรรมร่วมกัน	ประชาชนได้จัดทำ กิจกรรมร่วมกัน	สำนักปลัด
๗.	ปกป้องสถาบันสำคัญของชาติ	เพื่อปกป้องสถาบันสำคัญของชาติโดยเฉพาะสถาบัน พระมหากษัตริย์	๒ ครั้ง/ปี	๓๐,๐๐๐	๓๐,๐๐๐	๓๐,๐๐๐	๓๐,๐๐๐	๓๐,๐๐๐	ร้อยละ ๘๐ ของประชาชนได้ จัดทำกิจกรรมร่วมกัน	ประชาชนได้จัดทำ กิจกรรมร่วมกัน	สำนักปลัด
๘.	สมทบกองทุน ประกันสังคม	เพื่อจ่ายเป็นเงินสมทบ กองทุนประกันสังคม ของ พนักงานจ้างตามภารกิจและ พนักงานจ้างทั่วไป	๑ ครั้ง/ปี	๑๒๐,๐๐๐	๑๒๐,๐๐๐	๑๒๐,๐๐๐	๑๒๐,๐๐๐	๑๒๐,๐๐๐	ร้อยละ ๘๐ เพื่อเป็นเงินสมทบ กองทุนประกันสังคม ของ พนักงานจ้างตามภารกิจและ พนักงานจ้างทั่วไป	เพื่อเป็นเงินสมทบ กองทุน ประกันสังคม ของ พนักงานจ้างตาม ภารกิจและ พนักงานจ้างทั่วไป	สำนักปลัด
๙.	เงินสำรองจ่าย	เพื่อจ่ายในกรณีฉุกเฉิน จำเป็นเร่งด่วน บรรเทา ปัญหาความเดือดร้อนของ ประชาชน	ตลอดปี	๕๗๐,๐๐๐	๕๗๐,๐๐๐	๕๗๐,๐๐๐	๕๗๐,๐๐๐	๕๗๐,๐๐๐	ร้อยละ ๘๐ ของประชาชน ได้รับการแก้ปัญหาความ เดือดร้อน	เพื่อบรรเทาปัญหา ความเดือดร้อนของ ประชาชน	สำนักปลัด
๑๐.	รายจ่ายตามข้อผูกพัน	เพื่อจ่ายเป็นเงินสมทบ กองทุนหลักประกันสุขภาพ แห่งชาติ	๑ ครั้ง/ปี	๒๘๐,๐๐๐	๒๘๐,๐๐๐	๒๘๐,๐๐๐	๒๓๐,๐๐๐	๒๓๐,๐๐๐	ร้อยละ ๘๐ ในการจ่ายเงิน สมทบกองทุนหลักประกัน สุขภาพแห่งชาติ	จ่ายเป็นเงินสมทบ กองทุนหลักประกัน สุขภาพแห่งชาติ	สำนักปลัด

ที่	โครงการ	วัตถุประสงค์	เป้าหมาย (ผลผลิตของ โครงการ)	งบประมาณและที่มา					ตัวชี้วัด (KPN)	ผลที่คาดว่าจะ ได้รับ	หน่วยงาน รับผิดชอบ
				๒๕๖๖ (บาท)	๒๕๖๗ (บาท)	๒๕๖๘ (บาท)	๒๕๖๙ (บาท)	๒๕๗๐ (บาท)			
๑๑.	สมทบกองทุนบำเหน็จ บำนาญข้าราชการส่วน ท้องถิ่น (กบ.ท.)	เพื่อจ่ายเป็นเงินสมทบ กองทุนบำเหน็จบำนาญ ข้าราชการส่วนท้องถิ่น (กบ.ท.)	๑ ครั้ง/ ปี	๒๑๐,๐๐๐	๒๑๐,๐๐๐	๒๑๐,๐๐๐	๒๑๐,๐๐๐	๒๑๐,๐๐๐	ร้อยละ ๘๐ ของจ่ายเป็น เงินสมทบกองทุนบำเหน็จ บำนาญข้าราชการส่วน ท้องถิ่น (กบ.ท.)	เพื่อจ่ายเป็นเงิน สมทบกองทุน บำเหน็จบำนาญ ข้าราชการส่วน ท้องถิ่น (กบ.ท.)	สำนักปลัด
๑๒.	อุดหนุนการจัดงานรัฐ พิธีและงานประเพณี วัฒนธรรมท้องถิ่น	เพื่อสืบสานงานประเพณี วัฒนธรรมท้องถิ่น	๑ ครั้ง / ปี	๒๐,๐๐๐	๒๐,๐๐๐	๒๐,๐๐๐	๒๐,๐๐๐	๒๐,๐๐๐	ร้อยละ ๘๐ ของ ประชาชนร่วมงานรัฐพิธี ต่างๆและ บูรณาการร่วมกับ หน่วยงานอื่น	ปฏิบัติงานรัฐพิธี ต่างๆและ บูรณาการร่วมกับ หน่วยงานอื่น	อำเภอ แก้งสนามนาง
๑๓.	อุดหนุนกิจการที่เป็น สาธารณะประโยชน์	เพื่อดำเนินโครงการพัฒนา งานสาธารณะสุข โดย จัดสรรเป็นค่าดำเนินการ ของกลุ่ม อสม. เช่นการ พัฒนาศักยภาพด้าน สาธารณะสุข ฯลฯ	ศูนย์สาธารณสุขสุข มูลฐานชุมชน จำนวน ๑๕ หมู่บ้าน	๑๑๒,๕๐๐	๑๑๒,๕๐๐	๑๑๒,๕๐๐	๑๑๒,๕๐๐	๑๑๒,๕๐๐	ร้อยละ ๘๐ ของ ประชาชนมีคุณภาพชีวิตที่ ดีและอยู่ร่วมกันอย่างมี ความสุข	ประชาชนมีคุณภาพ ชีวิตที่ดีและอยู่ ร่วมกันอย่างมี ความสุข	ศูนย์สาธารณสุข สุขมูลฐาน ชุมชน จำนวน ๑๕ หมู่บ้าน
๑๔.	เงินสมทบกองทุนเงิน ทดแทน	เงินสมทบกองทุนเงิน ทดแทน	๑ ครั้ง / ปี	๒๐,๐๐๐	๒๐,๐๐๐	๒๐,๐๐๐	๒๐,๐๐๐	๒๐,๐๐๐	ร้อยละ ๘๐ ของ ประชาชนมีคุณภาพชีวิตที่ ดีและอยู่ร่วมกันอย่างมี ความสุข	ประชาชนมีคุณภาพ ชีวิตที่ดีและอยู่ ร่วมกันอย่างมี ความสุข	ศูนย์สาธารณสุข สุขมูลฐาน ชุมชน จำนวน ๑๕ หมู่บ้าน

ที่	โครงการ	วัตถุประสงค์	เป้าหมาย (ผลผลิตของโครงการ)	งบประมาณและที่มา					ตัวชี้วัด (KPN)	ผลที่คาดว่าจะ ได้รับ	หน่วยงาน รับผิดชอบ
				๒๕๖๖ (บาท)	๒๕๖๗ (บาท)	๒๕๖๘ (บาท)	๒๕๖๙ (บาท)	๒๕๗๐ (บาท)			
๑๕.	อุดหนุนอาหารกลางวันเด็กนักเรียนโรงเรียนในสังกัดสำนักงานคณะกรรมการการศึกษาขั้นพื้นฐาน (สพฐ.) จำนวน ๔ โรงเรียน ได้แก่ โรงเรียนบ้านโนนระเวียง โรงเรียนบ้านหนองโคบาล โรงเรียนบ้านหนองเต่า โรงเรียนบ้านศาลาหนองขอน โรงเรียนบ้านหนองขามน้อย	เพื่อให้เด็ก และนักเรียนได้รับสารอาหารครบตามหลักโภชนาการ	เด็กนักเรียนโรงเรียนในสังกัดสำนักงานคณะกรรมการการศึกษาขั้นพื้นฐาน (สพฐ.) จำนวน ๔ โรงเรียน ได้แก่ โรงเรียนบ้านโนนระเวียง โรงเรียนบ้านหนองโคบาล โรงเรียนบ้านหนองเต่า โรงเรียนบ้านศาลาหนองขอน โรงเรียนบ้านหนองขามน้อย	๓,๕๐๐,๐๐๐	๓,๕๐๐,๐๐๐	๓,๕๐๐,๐๐๐	๓,๕๐๐,๐๐๐	๓,๕๐๐,๐๐๐	ร้อยละ ๘๐ ของเด็กนักเรียนได้รับสารอาหารครบตามหลักโภชนาการ	เด็กทุกคนได้รับสารอาหารครบตามหลักโภชนาการ	โรงเรียนในสังกัดสำนักงานคณะกรรมการการศึกษาขั้นพื้นฐาน (สพฐ.) จำนวน ๔ โรงเรียน
๑๖.	อุดหนุนศูนย์ปฏิบัติการร่วมในการช่วยเหลือประชาชนขององค์กรปกครองส่วนท้องถิ่น	เพื่อเป็นศูนย์ช่วยเหลือประชาชน ระดับอำเภอ	๑ ครั้ง / ปี	๓๐,๐๐๐	๓๐,๐๐๐	๓๐,๐๐๐	๓๐,๐๐๐	๓๐,๐๐๐	ร้อยละ ๘๐ ของประชาชนได้รับข้อมูลข่าวสารและได้รับความช่วยเหลืออย่างทันที่	ประชาชนได้รับข้อมูลข่าวสารและได้รับความช่วยเหลืออย่างทันที่	สำนักปลัด

ที่	โครงการ	วัตถุประสงค์	เป้าหมาย (ผลผลิตของ โครงการ)	งบประมาณและที่มา					ตัวชี้วัด (KPN)	ผลที่คาดว่าจะ ได้รับ	หน่วยงาน รับผิดชอบ
				๒๕๖๖ (บาท)	๒๕๖๗ (บาท)	๒๕๖๘ (บาท)	๒๕๖๙ (บาท)	๒๕๗๐ (บาท)			
๑๗.	โครงการรณรงค์ป้องกัน และปราบปรามการทุจริต คอร์รัปชัน	เพื่อป้องกันและปราบ ปรามการทุจริต	๑ ครั้ง / ปี	๑๕,๐๐๐	๑๕,๐๐๐	๑๕,๐๐๐	๑๕,๐๐๐	๑๕,๐๐๐	ร้อยละ ๘๐ ของการ ทุจริตคอร์รัปชันลดลง	การทุจริต คอร์รัปชันลดลง	สำนักปลัด
๑๘.	โครงการอบรมคุณธรรม จริยธรรม สำหรับผู้บริหาร สมาชิกสภา พนักงาน ส่วนตำบล พนักงานจ้าง และประชาชน	เพื่อเสริมสร้างคุณธรรม จริยธรรม สำหรับ ผู้บริหาร สมาชิกสภา พนักงานส่วนตำบล พนักงานจ้างและ ประชาชน	๑ ครั้ง / ปี	๑๕,๐๐๐	๑๕,๐๐๐	๑๕,๐๐๐	๑๕,๐๐๐	๑๕,๐๐๐	ร้อยละ ๘๐ ของ ประชาชนมีคุณธรรม จริยธรรม	ประชาชนมี คุณธรรม จริยธรรม	สำนักปลัด
๑๙.	โครงการวันท้องถิ่นไทย	เพื่อจกกิจกรรมวัน ท้องถิ่นไทย	๑ ครั้ง / ปี	๑๕,๐๐๐	๑๕,๐๐๐	๑๕,๐๐๐	๑๕,๐๐๐	๑๕,๐๐๐	ร้อยละ ๘๐ เพื่อจัด กิจกรรมวันท้องถิ่นไทย	เพื่อจกกิจกรรมวัน ท้องถิ่นไทย	สำนักปลัด
๒๐.	โครงการอบรมกฎหมาย เบื้องต้นให้กับประชาชน	เพื่ออบรมกฎหมาย เบื้องต้นให้กับ ประชาชน	๑ ครั้ง / ปี	๓๐,๐๐๐	๓๐,๐๐๐	๓๐,๐๐๐	๓๐,๐๐๐	๓๐,๐๐๐	ร้อยละ ๘๐ ของ ประชาชนได้รับความรู้ เบื้องต้นเกี่ยวกับด้าน กฎหมาย	ประชาชนได้รับ ความรู้เบื้องต้น เกี่ยวกับด้าน กฎหมาย	สำนักปลัด
๒๑.	โครงการขับเคลื่อน ในตำบล	เพื่อให้ประชาชนใน ตำบลมีความปลอดภัย ในชีวิตและทรัพย์สิน	๑ ครั้ง / ปี	๑๕,๐๐๐	๑๕,๐๐๐	๑๕,๐๐๐	๑๕,๐๐๐	๑๕,๐๐๐	ร้อยละ ๘๐ ของ ประชาชนในตำบลมี ความปลอดภัยในชีวิต และทรัพย์สิน	ประชาชนในตำบล มีความปลอดภัย ในชีวิตและ ทรัพย์สิน	สำนักปลัด
๒๒.	โครงการดอกจานบาน	เพื่อจัดโครงการดอก จานบาน	๑ ครั้ง / ปี	๕๐,๐๐๐	๕๐,๐๐๐	๕๐,๐๐๐	๕๐,๐๐๐	๕๐,๐๐๐	ร้อยละ ๘๐ ของ ประชาชนมีส่วนร่วมใน การจัด การ แห ล่ ง ท่องเที่ยว	ประชาชนมีส่วน ร่วมในการจัดการ แหล่งท่องเที่ยว	สำนักปลัด

ก. ยุทธศาสตร์จังหวัดที่ ๘ ด้านการบริหารจัดการบ้านเมืองที่ดี

ข. ยุทธศาสตร์การพัฒนาขององค์กรปกครองส่วนท้องถิ่นในเขตจังหวัดนครราชสีมา

๔ ยุทธศาสตร์การพัฒนายุทธศาสตร์การพัฒนาด้านการบริหารราชการ ตามหลักการบริหารบ้านเมืองที่ดีให้มีประสิทธิภาพและประสิทธิผล

๔.๓ ส่งเสริมการปฏิบัติงานและสวัสดิการเพื่อเพิ่มประสิทธิภาพในการบริการประชาชน
แผนงาน บริหารงานทั่วไป

ที่	โครงการ	วัตถุประสงค์	เป้าหมาย (ผลผลิตของโครงการ)	งบประมาณและที่มา					ตัวชี้วัด (KPN)	ผลที่คาดว่าจะ ได้รับ	หน่วยงาน รับผิดชอบ
				๒๕๖๖ (บาท)	๒๕๖๗ (บาท)	๒๕๖๘ (บาท)	๒๕๖๙ (บาท)	๒๕๗๐ (บาท)			
๑.	ค่าใช้จ่ายให้ได้มาซึ่งบริการ	เพื่ออำนวยความสะดวกและลดขั้นตอนในการปฏิบัติงาน	ตลอดปี	๓๐๐,๐๐๐	๓๐๐,๐๐๐	๓๐๐,๐๐๐	๓๐๐,๐๐๐	๓๐๐,๐๐๐	ร้อยละ ๘๐ ของประชาชนได้รับความสะดวกและการทำงานมีประสิทธิภาพ	ประชาชนได้รับความสะดวกและการทำงานมีประสิทธิภาพ	ทุกส่วนราชการ
๒.	ค่าตอบแทนผู้บริหาร/รองนายก/เลขานุการนายก อบต.	เพื่อเป็นค่าตอบแทนในการปฏิบัติหน้าที่ราชการ	ตลอดปี	๒,๐๐๐,๐๐๐	๒,๐๐๐,๐๐๐	๒,๐๐๐,๐๐๐	๒,๐๐๐,๐๐๐	๒,๐๐๐,๐๐๐	เป็นค่าตอบแทนในการปฏิบัติหน้าที่	เป็นค่าตอบแทนในการปฏิบัติหน้าที่	สำนักปลัด
๓.	ค่าตอบแทนประธานสภา /สมาชิกสภาและเลขานุการสภาฯ	เพื่อเป็นค่าตอบแทนในการปฏิบัติหน้าที่ราชการ	ตลอดปี	๒,๐๐๐,๐๐๐	๒,๐๐๐,๐๐๐	๒,๐๐๐,๐๐๐	๒,๐๐๐,๐๐๐	๒,๐๐๐,๐๐๐	เป็นค่าตอบแทนในการปฏิบัติหน้าที่	เป็นค่าตอบแทนในการปฏิบัติหน้าที่	สำนักปลัด
๔.	สวัสดิการด้านการศึกษาบุตร , ค่าเช่าบ้าน,ค่ารักษาพยาบาล	เพื่อเป็นสวัสดิการพนักงานส่วนตำบลและพนักงานจ้าง	ตลอดปี	๒๐๐,๐๐๐	๒๐๐,๐๐๐	๒๐๐,๐๐๐	๒๐๐,๐๐๐	๒๐๐,๐๐๐	บุคลากรได้รับสวัสดิการตามสิทธิ	บุคลากรได้รับสวัสดิการตามสิทธิ	ทุกส่วนราชการ

ที่	โครงการ	วัตถุประสงค์	เป้าหมาย (ผลผลิตของ โครงการ)	งบประมาณและที่มา					ตัวชี้วัด (KPN)	ผลที่คาดว่าจะ ได้รับ	หน่วยงาน รับผิดชอบ
				๒๕๖๖ (บาท)	๒๕๖๗ (บาท)	๒๕๖๘ (บาท)	๒๕๖๙ (บาท)	๒๕๗๐ (บาท)			
๕.	สวัสดิการประโยชน์ ตอบแทนอื่นเป็นกรณี พิเศษ	เพื่อเพิ่มประสิทธิภาพใน การทำงานและบริการ ประชาชน	๑ ครั้ง / ปี	๘๐๐,๐๐๐	๘๐๐,๐๐๐	๘๐๐,๐๐๐	๘๐๐,๐๐๐	๘๐๐,๐๐๐	ร้อยละ ๘๐ ของ ประชาชนได้รับความ สะดวกลดขั้นตอนการ ปฏิบัติงาน	ประชาชนได้รับ ความสะดวกลด ขั้นตอนการ ปฏิบัติงาน	ทุกส่วน ราชการ
๖.	เงินเดือนพนักงาน ส่วนตำบลและ พนักงานจ้าง	เพื่อเป็นค่าตอบแทนใน การปฏิบัติหน้าที่	ตลอดปี	๑,๕๐๐,๐๐๐	๑,๕๐๐,๐๐๐	๑,๕๐๐,๐๐๐	๑,๕๐๐,๐๐๐	๑,๕๐๐,๐๐๐	ร้อยละ ๘๐ ของ บุคลากรมีขวัญและ กำลังใจในการ ปฏิบัติงาน	บุคลากรมีขวัญ และกำลังใจใน การปฏิบัติงาน	ทุกส่วน ราชการ

ก. ยุทธศาสตร์จังหวัดที่ ๙ ด้านการรักษาความปลอดภัยในชีวิตและทรัพย์สิน

ข. ยุทธศาสตร์การพัฒนาขององค์กรปกครองส่วนท้องถิ่นในเขตจังหวัดนครราชสีมา

๕) ยุทธศาสตร์ด้านความมั่นคงปลอดภัยในชีวิตและทรัพย์สิน

๕.๑ การป้องกันและบรรเทาสาธารณภัยและลดอุบัติเหตุ
แผนงาน บริหารงานทั่วไป

ที่	โครงการ	วัตถุประสงค์	เป้าหมาย (ผลผลิตของ โครงการ)	งบประมาณและที่มา					ตัวชี้วัด (KPN)	ผลที่คาดว่าจะ ได้รับ	หน่วยงาน รับผิดชอบ
				๒๕๖๖ (บาท)	๒๕๖๗ (บาท)	๒๕๖๘ (บาท)	๒๕๖๙ (บาท)	๒๕๗๐ (บาท)			
๑.	ช่วยเหลือผู้ประสบสาธารณภัย	เพื่อบรรเทาสาธารณภัยและช่วยเหลือผู้ประสบภัยเบื้องต้น	ตลอดปี	๕๐๐,๐๐๐	๕๐๐,๐๐๐	๕๐๐,๐๐๐	๕๐๐,๐๐๐	๕๐๐,๐๐๐	ร้อยละ ๘๐ ของประชาชนมีความปลอดภัยในชีวิตและทรัพย์สิน	ประชาชนมีความปลอดภัยในชีวิตและทรัพย์สิน	สำนักปลัด
๒.	รณรงค์ป้องกันอุบัติเหตุในช่วงเทศกาลสำคัญ	เพื่อรักษาความสงบเรียบร้อยและป้องกันอุบัติเหตุ	๒ ครั้ง / ปี	๑๐๐,๐๐๐	๑๐๐,๐๐๐	๑๐๐,๐๐๐	๑๐๐,๐๐๐	๑๐๐,๐๐๐	ร้อยละ ๘๐ ของประชาชนได้รับความสะดวกปลอดภัยในการสัญจรช่วงเทศกาลต่างๆ	ประชาชนได้รับความสะดวกปลอดภัยในการสัญจรช่วงเทศกาลต่างๆ	สำนักปลัด
๓.	จัดซื้ออุปกรณ์เพื่อความปลอดภัยทางจราจร หมู่ที่ ๑ - ๑๕	เพื่อให้ประชาชนมีความปลอดภัยในด้านการคมนาคม	๒ ครั้ง / ปี	๕๐,๐๐๐	๕๐,๐๐๐	๕๐,๐๐๐	๕๐,๐๐๐	๕๐,๐๐๐	ร้อยละ ๘๐ ของประชาชนมีความปลอดภัยในชีวิตและทรัพย์สิน	ประชาชนมีความปลอดภัยในชีวิตและทรัพย์สิน	กองช่าง
๔.	จัดซื้อรถยนต์บรรทุกน้ำดับเพลิงแบบอเนกประสงค์	เพื่อแก้ไขปัญหาในการให้บริการประชาชน	รถยนต์บรรทุกน้ำดับเพลิงชนิด ๑๐ ล้อ ไม่น้อยกว่า ๒๔๐ แรงม้า	๗,๐๐๐,๐๐๐	๗,๐๐๐,๐๐๐	๗,๐๐๐,๐๐๐	๗,๐๐๐,๐๐๐	๗,๐๐๐,๐๐๐	ร้อยละ ๘๐ ของประชาชน มีรถสำหรับการแก้ไขปัญหาในพื้นที่	มีรถสำหรับการแก้ไขปัญหาในพื้นที่	สำนักปลัด

ก. ยุทธศาสตร์จังหวัดที่ ๙ ด้านการรักษาความปลอดภัยในชีวิตและทรัพย์สิน

ข. ยุทธศาสตร์การพัฒนาขององค์กรปกครองส่วนท้องถิ่นในเขตจังหวัดนครราชสีมา

๕) ยุทธศาสตร์ด้านความมั่นคงปลอดภัยในชีวิตและทรัพย์สิน

๕.๒ เสริมสร้างความเข้มแข็งของชุมชนในด้านความมั่นคงและปลอดภัย
แผนงาน รักษาความสงบภายใน

ที่	โครงการ	วัตถุประสงค์	เป้าหมาย (ผลผลิตของโครงการ)	งบประมาณและที่มา					ตัวชี้วัด (KPN)	ผลที่คาดว่าจะ ได้รับ	หน่วยงาน รับผิดชอบ
				๒๕๖๖ (บาท)	๒๕๖๗ (บาท)	๒๕๖๘ (บาท)	๒๕๖๙ (บาท)	๒๕๗๐ (บาท)			
๑.	โครงการฝึกอบรม ทบทวนอาสาสมัคร ป้องกันภัยฝ่ายพล เรือน	เพื่อเพิ่มศักยภาพในการ รักษาความสงบเรียบร้อย และบรรเทาสาธารณภัย	๑ ครั้ง / ปี	๒๐๐,๐๐๐	๒๐๐,๐๐๐	๒๐๐,๐๐๐	๒๐๐,๐๐๐	๒๐๐,๐๐๐	ร้อยละ ๘๐ ของ ประชาชนมีความ ปลอดภัยในชีวิตและ ทรัพย์สิน	ประชาชนมีความ ปลอดภัยในชีวิต และทรัพย์สิน	สำนักปลัด
๒.	ซักซ้อมแผนป้องกัน และบรรเทาสาธารณ ภัย	เพื่อให้ความรู้แก่ ประชาชนในการบรรเทา สาธารณภัย	๑ ครั้ง / ปี	๒๐๐,๐๐๐	๒๐๐,๐๐๐	๑๐๐,๐๐๐	๑๐๐,๐๐๐	๑๐๐,๐๐๐	ร้อยละ ๘๐ ของ ประชาชนมีความรู้ เกี่ยวกับการบรรเทาสา ธารณภัย	ประชาชนมีความรู้ เกี่ยวกับการบรรเทา สาธารณภัย	สำนักปลัด
๓.	ปรับปรุง/ซ่อมแซม ศูนย์กลุ่มแม่บ้าน บ้าน โนนระเวียง หมู่ที่ ๑๒	เพื่อให้ประชาชนมีอาคาร หรือศาลา ในการจัด กิจกรรมสำหรับหมู่บ้าน และกิจกรรมอื่นๆที่เป็น ประโยชน์ต่อชุมชน	ขนาดกว้าง ๖ เมตร ยาว ๑๔.๓๐ เมตร พื้นที่ โดยรวม ๘๕.๘ ตาราง เมตร (รายละเอียดตาม แบบแปลนที่ อบต. บึง พะไล กำหนด)	-	๓๓๐,๐๐๐	-	-	-	ร้อยละ ๘๐ ของ ประชาชนมีอาคารหรือ ศาลาในการจัดกิจกรรม สำหรับหมู่บ้านและ กิจกรรมอื่นๆที่เป็น ประโยชน์ต่อชุมชน	ประชาชนมีอาคาร หรือศาลาในการจัด กิจกรรมสำหรับ หมู่บ้านและ กิจกรรมอื่นๆที่เป็น ประโยชน์ต่อชุมชน	กองช่าง

ที่	โครงการ	วัตถุประสงค์	เป้าหมาย (ผลผลิตของโครงการ)	งบประมาณและที่มา					ตัวชี้วัด (KPN)	ผลที่คาดว่าจะ ได้รับ	หน่วยงาน รับผิดชอบ
				๒๕๖๖ (บาท)	๒๕๖๗ (บาท)	๒๕๖๘ (บาท)	๒๕๖๙ (บาท)	๒๕๗๐ (บาท)			
๔.	ก่อสร้างอาคารเพื่อ จัดเก็บเอกสาร อบต. บึงพะไล	เพื่อจัดเก็บเอกสารต่างๆ ของ อบต.บึงพะไล	ก่อสร้างอาคารเพื่อ จัดเก็บเอกสาร อบต. บึงพะไล (รายละเอียดตาม แบบแปลนที่ อบต. บึงพะไล กำหนด)	๖๐๐,๐๐๐	๖๐๐,๐๐๐	๖๐๐,๐๐๐	๖๐๐,๐๐๐	๖๐๐,๐๐๐	มีพื้นที่ในการจัดเก็บ เอกสาร	มีพื้นที่ในการจัดเก็บ เอกสาร	กองช่าง
๕.	ก่อสร้างกำแพง อบต. บึงพะไล	เพื่อป้องกันความปลอดภัย	ก่อสร้างกำแพง อบต. บึงพะไล สูง ๒.๐๐ เมตร ยาว ๒๓๐ เมตร พร้อม ประตูทางเข้า-ออก ติดตั้ง ป้ายประชาสัมพันธ์ จำนวน ๑ ป้าย (รายละเอียดตามแบบ แปลนที่ อบต. บึงพะไล กำหนด)	๙๐๐,๐๐๐	๙๐๐,๐๐๐	๙๐๐,๐๐๐	๙๐๐,๐๐๐	๙๐๐,๐๐๐	ความปลอดภัย	ความปลอดภัย	กองช่าง
๖.	ติดตั้งกล้องวงจรปิด ภายใน อบต. บึงพะไล	เพื่อป้องกันความปลอดภัย	จำนวน ๒๐ ตัว	๙๐,๐๐๐	๙๐,๐๐๐	๙๐,๐๐๐	๙๐,๐๐๐	๙๐,๐๐๐	ความปลอดภัย	ความปลอดภัย	กองช่าง

ก. ยุทธศาสตร์จังหวัดที่ ๙ ด้านการรักษาความปลอดภัยในชีวิตและทรัพย์สิน

ข. ยุทธศาสตร์การพัฒนาขององค์กรปกครองส่วนท้องถิ่นในเขตจังหวัดนครราชสีมา

๕) ยุทธศาสตร์ด้านความมั่นคงปลอดภัยในชีวิตและทรัพย์สิน

๕.๓ การป้องกันแก้ไขปัญหาอาชญากรรม
แผนงาน รักษาความสงบภายใน

ที่	โครงการ	วัตถุประสงค์	เป้าหมาย (ผลผลิตของโครงการ)	งบประมาณและที่มา					ตัวชี้วัด (KPN)	ผลที่คาดว่าจะ ได้รับ	หน่วยงาน รับผิดชอบ
				๒๕๖๖ (บาท)	๒๕๖๗ (บาท)	๒๕๖๘ (บาท)	๒๕๖๙ (บาท)	๒๕๗๐ (บาท)			
๑.	รณรงค์ป้องกันและ แก้ไขปัญหาอาชญากรรม	เพื่ออบรมให้ความรู้ในการ ป้องกันและแก้ไขปัญหา อาชญากรรม	๒ ครั้ง / ปี	๑๗๐,๐๐๐	๑๗๐,๐๐๐	๑๗๐,๐๐๐	๑๗๐,๐๐๐	๑๗๐,๐๐๐	ร้อยละ ๘๐ ของ ปัญหาอาชญากรรม ลดลง	ปัญหาอาชญา กรรมลดลง	สำนักปลัด
๒.	จัดตั้งศูนย์ประสานงาน ด้านอาชญากรรม	เพื่อป้องกันและแก้ไขปัญห อาชญากรรม	๒ ครั้ง / ปี	๕๐,๐๐๐	๕๐,๐๐๐	๕๐,๐๐๐	๕๐,๐๐๐	๕๐,๐๐๐	ร้อยละ ๘๐ ของ ปัญหาอาชญากรรม ลดลง	ปัญหาอาชญา กรรมลดลง	สำนักปลัด
๓.	รณรงค์ป้องกันและ แก้ไขปัญหาอาชญากรรม ในสถานศึกษาที่อยู่ใน เขต อบต.บึงพะไล	รณรงค์ป้องกันและแก้ไข ปัญหาอาชญากรรม ใน สถานศึกษาที่อยู่ในเขต อบต.บึงพะไล จำนวน ๖ โรงเรียน	๑ ครั้ง / ปี	๓๐,๐๐๐	๓๐,๐๐๐	๓๐,๐๐๐	๓๐,๐๐๐	๓๐,๐๐๐	ร้อยละ ๘๐ ของ ปัญหาอาชญากรรม ลดลง	ปัญหาอาชญา กรรมลดลง	สำนักปลัด
๔.	ประกวดหมู่บ้าน อาชญากรรมลดลงด้วย เศรษฐกิจพอเพียง	เพื่อให้ประชาชนภายใน ตำบลบึงพะไลห่างไกลอา ชญากรรม	หมู่บ้าน ๑-๑๕	๑๕๐,๐๐๐	๑๕๐,๐๐๐	๑๕๐,๐๐๐	๑๕๐,๐๐๐	๑๕๐,๐๐๐	ร้อยละ ๘๐ ของ ปัญหาอาชญากรรม ลดลง	ปัญหาอาชญา กรรมลดลง	สำนักปลัด

ก. ยุทธศาสตร์จังหวัดที่ ๓ ด้านการพัฒนาการเกษตร

ข. ยุทธศาสตร์การพัฒนาขององค์กรปกครองส่วนท้องถิ่นในเขตจังหวัดนครราชสีมา

๖) ยุทธศาสตร์การพัฒนาด้านเศรษฐกิจ การพาณิชย์ ,การเกษตรและการอุตสาหกรรม

๖.๑ ส่งเสริมกลุ่มอาชีพและพัฒนาคุณภาพการผลิต

แผนงาน การเกษตร

ที่	โครงการ	วัตถุประสงค์	เป้าหมาย (ผลผลิตของโครงการ)	งบประมาณและที่มา					ตัวชี้วัด (KPN)	ผลที่คาดว่าจะ ได้รับ	หน่วยงาน รับผิดชอบ
				๒๕๖๖ (บาท)	๒๕๖๗ (บาท)	๒๕๖๘ (บาท)	๒๕๖๙ (บาท)	๒๕๗๐ (บาท)			
๑.	ส่งเสริมอาชีพสำหรับผู้พิการ/ผู้ด้อยโอกาสและผู้สูงอายุ	เพื่อส่งเสริมอาชีพให้กับประชาชนที่มีรายได้น้อยและด้อยโอกาส	๑ ครั้ง / ปี	๓๐,๐๐๐	๓๐,๐๐๐	๓๐,๐๐๐	๓๐,๐๐๐	๓๐,๐๐๐	ร้อยละ ๘๐ ของประชาชนมีรายได้เพิ่มขึ้น	ประชาชนมีรายได้เพิ่มขึ้น	สำนักปลัด
๒.	ฝึกอบรมกลุ่มอาชีพให้กับประชาชนภายในตำบลบึงพะไล	เพื่อส่งเสริมให้ราษฎรมีการร่วมกลุ่มประกอบอาชีพเสริมเพิ่มรายได้	๒ ครั้ง / ปี	๕๐,๐๐๐	๕๐,๐๐๐	๕๐,๐๐๐	๕๐,๐๐๐	๕๐,๐๐๐	ร้อยละ ๘๐ ของประชาชนมีรายได้เพิ่มขึ้น	ประชาชนมีรายได้เพิ่มขึ้น	กองสวัสดิการฯ
๓.	ส่งเสริมการเกษตรด้านการประมง	เพื่อให้มีการขยายพันธุ์ปลาตามแหล่งน้ำสาธารณะ	๑ ครั้ง / ปี	๕๐,๐๐๐	๕๐,๐๐๐	๕๐,๐๐๐	๕๐,๐๐๐	๕๐,๐๐๐	ร้อยละ ๘๐ ของมีการขยายพันธุ์ปลาตามแหล่งน้ำ	มีการขยายพันธุ์ปลาตามแหล่งน้ำ	กองส่งเสริมการเกษตร
๔.	ส่งเสริม/สนับสนุนการดำเนินงานตามหลักปรัชญาของเศรษฐกิจพอเพียง	เพื่อส่งเสริม/สนับสนุนการดำเนินงานตามหลักปรัชญาของเศรษฐกิจพอเพียง	๑ ครั้ง / ปี	๔๐,๐๐๐	๔๐,๐๐๐	๔๐,๐๐๐	๔๐,๐๐๐	๔๐,๐๐๐	ร้อยละ ๘๐ ของประชาชนมีรายได้เพิ่มขึ้น	ประชาชนมีรายได้เพิ่มขึ้น	กองส่งเสริมการเกษตร
๕.	โครงการฝึกอบรมเพิ่มเติมศักยภาพเกษตรกรผู้เลี้ยงโคกระบือ	เพื่อเพิ่มศักยภาพและพัฒนาการเลี้ยงโคกระบือ	๑ ครั้ง / ปี	๕๐,๐๐๐	๕๐,๐๐๐	๕๐,๐๐๐	๕๐,๐๐๐	๕๐,๐๐๐	ร้อยละ ๘๐ ของเกษตรกรเพิ่มศักยภาพและพัฒนาการเลี้ยงโคกระบือ	เกษตรกรเพิ่มศักยภาพและพัฒนาการเลี้ยงโคกระบือ	กองส่งเสริมการเกษตร

ก. ยุทธศาสตร์จังหวัดที่ ๓ ด้านการพัฒนาการเกษตร

ข. ยุทธศาสตร์การพัฒนาขององค์กรปกครองส่วนท้องถิ่นในเขตจังหวัดนครราชสีมา

๖) ยุทธศาสตร์การพัฒนาด้านเศรษฐกิจ การพาณิชย์ ,การเกษตรและการอุตสาหกรรม

๖.๒ พัฒนาความรู้ด้านการเกษตรและลดต้นทุนการผลิต
แผนงาน การเกษตร

ที่	โครงการ	วัตถุประสงค์	เป้าหมาย (ผลผลิตของโครงการ)	งบประมาณและที่มา					ตัวชี้วัด (KPN)	ผลที่คาดว่าจะ ได้รับ	หน่วยงาน รับผิดชอบ
				๒๕๖๖ (บาท)	๒๕๖๗ (บาท)	๒๕๖๘ (บาท)	๒๕๖๙ (บาท)	๒๕๗๐ (บาท)			
๑.	อนุรักษ์พันธุกรรมพืชอัน เนื่องมาจาก พระราชดำริ	เพื่อ ส่ง เส ริ ม ให้ ประชาชนใช้หลักและ ยึดแนวทางเศรษฐกิจ พอ เพี ย ง ใน ก า ร ดำรงชีวิต	๑ ครั้ง/ปี	๔๐,๐๐๐	๔๐,๐๐๐	๔๐,๐๐๐	๔๐,๐๐๐	๔๐,๐๐๐	ร้อยละ ๘๐ ของ ประชาชนสามารถ พึ่งตนเองได้	ประชาชนสามารถ พึ่งตนเองได้	กอง ส่งเสริม การเกษตร
๒.	ฝึกอบรมให้ความรู้ด้าน การเกษตร	เพื่อเพิ่มทักษะและ พัฒนาศักยภาพของ เกษตรกรในการบริหาร จัดการเกษตรกรรม	๑ ครั้ง/ปี	๑๐,๐๐๐	๑๐,๐๐๐	๑๐,๐๐๐	๑๐,๐๐๐	๑๐,๐๐๐	ร้อยละ ๘๐ ของ เกษตรกรมีทักษะและ ศักยภาพพร้อมทั้งลด ต้นทุนในการผลิตได้	เกษตรกรมีทักษะ และศักยภาพพร้อม ทั้งลดต้นทุนในการ ผลิตได้	กอง ส่งเสริม การเกษตร
๓.	วันรักต้นไม้ประจำปีของ ชาติ	เพื่ออนุรักษ์ธรรมชาติ และพันธ์พืช	๑ ครั้ง/ปี	๑๐,๐๐๐	๑๐,๐๐๐	๑๐,๐๐๐	๑๐,๐๐๐	๑๐,๐๐๐	ร้อยละ ๘๐ ของ ชุมชนมีความสำคัญ ของต้นไม้	ชุมชนมีความ สำคัญของ ต้นไม้	กอง ส่งเสริม การเกษตร
๔.	ก่อสร้างเรือนเพาะชำ	เพื่อใช้เป็นแหล่งเพาะ ปลูกต้นไม้ สำหรับ เตรียมปลูกป่า	ขนาดกว้าง ๖ เมตร ยาว ๘ เมตร รายละเอียดตาม แบบที่ อบต.กำหนด	๕๐๐,๐๐๐	๕๐๐,๐๐๐	๕๐๐,๐๐๐	๕๐๐,๐๐๐	๕๐๐,๐๐๐	ร้อยละ ๘๐ ของ ชุมชนมีความสำคัญ ของต้นไม้	ชุมชนมีความ สำคัญของ ต้นไม้	กอง ส่งเสริม การเกษตร
๕.	โครงการอนุรักษ์ฟื้นฟู ป่าชุมชน	เพื่ออนุรักษ์และฟื้นฟูป่า ชุมชนให้มีความอุดม สมบูรณ์	๑ ครั้ง / ปี	๙๐,๐๐๐	๙๐,๐๐๐	๙๐,๐๐๐	๙๐,๐๐๐	๙๐,๐๐๐	ร้อยละ ๘๐ ของ ชุมชนมีความสำคัญ ของต้นไม้	ชุมชนมีความ สำคัญของ ต้นไม้	กอง ส่งเสริม การเกษตร

ก. ยุทธศาสตร์จังหวัดที่ ๑๐ ด้านการอนุรักษ์ทรัพยากรธรรมชาติและสิ่งแวดล้อม

ข. ยุทธศาสตร์การพัฒนาขององค์กรปกครองส่วนท้องถิ่นในเขตจังหวัดนครราชสีมา

๗ ยุทธศาสตร์การพัฒนาด้านทรัพยากรธรรมชาติและสิ่งแวดล้อมและการส่งเสริมการท่องเที่ยว

๗.๑ การกำจัดขยะมูลฝอย/สิ่งปฏิกูลและบำบัดน้ำเสีย

แผนงาน การเกษตร

ที่	โครงการ	วัตถุประสงค์	เป้าหมาย (ผลผลิตของโครงการ)	งบประมาณและที่มา					ตัวชี้วัด (KPN)	ผลที่คาดว่าจะได้รับ	หน่วยงาน รับผิดชอบ
				๒๕๖๖ (บาท)	๒๕๖๗ (บาท)	๒๕๖๘ (บาท)	๒๕๖๙ (บาท)	๒๕๗๐ (บาท)			
๑.	ก่อสร้างรางระบายน้ำคอนกรีตเสริมเหล็ก บ้านโนนระเวียง หมู่ที่ ๒ (บริเวณบ้านนางหลงมาปัญญาละ-บ้านนางเฉลิมรังสูงเนิน)	เพื่อให้มีการกำจัดน้ำเสียภายในชุมชน	กว้าง ๐.๘๐ เมตร ยาว ๓๐๐ เมตร ลึก ๐.๕๐ เมตร ขอบรางหนา ๐.๑๐ เมตร พร้อมฝาปิดรางระบายน้ำ ติดตั้งป้ายประชาสัมพันธ์โครงการจำนวน ๑ ป้าย รายละเอียดตามแบบ อบต.บึงพะไล กำหนด)	๓๐๐,๐๐๐	-	-	-	-	ร้อยละ ๘๐ ของพื้นที่ไม่มีแหล่งแพร่ระบาดของยุงลายและน้ำเสีย	ไม่มีแหล่งแพร่ระบาดของยุงลายและน้ำเสีย	กองช่าง
๒.	โครงการก่อสร้างรางระบายน้ำ บ้านหนองบัวกอง หมู่ที่ ๓ (บริเวณบ้านนายทองหล่อละครพล - นานางทองคำคุณเสส)	เพื่อให้มีการกำจัดน้ำเสียภายในชุมชน	ขนาดกว้าง ๐.๕๐ เมตร ลึก ๐.๕๐ เมตร ขอบรางหนา ๐.๑๐ เมตร รางท่อระบายน้ำขนาด ศก.๐.๔๐ เมตร จำนวน ๒ จุด จุดที่ ๑ จำนวน ๑๗ ท่อน จุดที่ ๒ จำนวน ๔ ท่อน ความยาวรางระบายน้ำรวมท่อระบายน้ำ ๒๑๕ เมตร ไม่มีฝาปิดรางระบายน้ำ พร้อมติดตั้งป้ายประชาสัมพันธ์โครงการจำนวน ๑ ป้าย รายละเอียดตามแบบ อบต.บึงพะไลกำหนด	๒๙๐,๐๐๐	-	-	-	-	ร้อยละ ๘๐ ของพื้นที่ไม่มีแหล่งแพร่ระบาดของยุงลายและน้ำเสีย	ไม่มีแหล่งแพร่ระบาดของยุงลายและน้ำเสีย	กองช่าง

ที่	โครงการ	วัตถุประสงค์	เป้าหมาย (ผลผลิตของโครงการ)	งบประมาณและที่มา					ตัวชี้วัด (KPN)	ผลที่คาดว่าจะได้รับ	หน่วยงาน รับผิดชอบ
				๒๕๖๖ (บาท)	๒๕๖๗ (บาท)	๒๕๖๘ (บาท)	๒๕๖๙ (บาท)	๒๕๗๐ (บาท)			
๓.	โครงการก่อสร้างรางระบายน้ำ บ้านหนองบัวกอง หมู่ที่ ๓ (บริเวณบ้านนางนันททองเงิน)	เพื่อให้มีการกำจัดน้ำเสียภายในชุมชน	ขนาดปากรางกว้าง ๐.๓๐ เมตร ลึก ๐.๓๐ เมตร ยาวรวม ๑๔ เมตร วางท่อระบายน้ำ คสล.ขนาด ศก. ๐.๔๐ เมตร พร้อมบ่อพักความยาวรวม ๘๔ เมตร พร้อมติดตั้งป้ายประชาสัมพันธ์ จำนวน ๑ ป้าย รายละเอียดตามแบบ อบต. บึงพะไล กำหนด	-	๑๒๐,๐๐๐	-	-	-	ร้อยละ ๘๐ ของพื้นที่ไม่มีแหล่งแพร่ระบาดของยุงลายและน้ำเสีย	ไม่มีแหล่งแพร่ระบาดของยุงลายและน้ำเสีย	กองช่าง
๔.	โครงการก่อสร้างรางระบายน้ำคอนกรีตเสริมเหล็ก บ้านศาลาหนองขอน หมู่ที่ ๕ (บริเวณแยกโรงสีชุมชน-โรงสีชุมชน)	เพื่อให้มีการกำจัดน้ำเสียภายในชุมชน	กว้าง ๐.๘๐ เมตร ยาว ๒๐๐ เมตร ลึก ๐.๕๐ เมตร ขอบรางหนา ๐.๑๐ เมตร พร้อมฝาปิดรางระบายน้ำ ติดตั้งป้ายประชาสัมพันธ์โครงการ จำนวน ๑ ป้าย รายละเอียดตามแบบ อบต. บึงพะไล กำหนด)	-	-	๒๔๐,๐๐๐	-	-	ร้อยละ ๘๐ ของพื้นที่ไม่มีแหล่งแพร่ระบาดของยุงลายและน้ำเสีย	ไม่มีแหล่งแพร่ระบาดของยุงลายและน้ำเสีย	กองช่าง
๕.	โครงการก่อสร้างรางระบายน้ำ บ้านรามขมกล หมู่ที่ ๑๔ (บริเวณบ้านนายมานิตย์ ละชะไม-บ้านนางหนูกันสีปาก)	เพื่อให้มีการกำจัดน้ำเสียภายในชุมชน	ขนาดกว้าง ๐.๕๐ เมตร ลึก ๐.๕๐ เมตร ขอบรางหนา ๐.๑๐ เมตร ยาว ๔๐๐ เมตร ไม่มีฝาปิดรางระบายน้ำ พร้อมติดตั้งป้ายประชาสัมพันธ์ จำนวน ๑ ป้าย รายละเอียดตามแบบ อบต. บึงพะไลกำหนด	๔๔๐,๐๐๐	-	-	-	-	ร้อยละ ๘๐ ของพื้นที่ไม่มีแหล่งแพร่ระบาดของยุงลายและน้ำเสีย	ไม่มีแหล่งแพร่ระบาดของยุงลายและน้ำเสีย	กองช่าง
๖.	ก่อสร้างรางระบายน้ำคอนกรีต แบบก่อบล็อก บ้านศิลาทอง หมู่ที่ ๘ (บริเวณสามแยกทางเข้าหมู่บ้าน – ลำห้วยขี้หนู)	เพื่อให้มีการกำจัดน้ำเสียภายในชุมชน	กว้าง ๐.๘๐ เมตร ยาว ๑๕๐ เมตร และวางท่อ คสล. ขนาด ๐.๘๐x๑.๐๐ เมตร จำนวน ๑๐ ท่อน(รายละเอียดตามแบบแปลนที่ อบต.บึงพะไล กำหนด)	-	-	-	-	๑๙๓,๐๐๐	ร้อยละ ๘๐ ของพื้นที่ไม่มีแหล่งแพร่ระบาดของยุงลายและน้ำเสีย	ไม่มีแหล่งแพร่ระบาดของยุงลายและน้ำเสีย	กองช่าง

ที่	โครงการ	วัตถุประสงค์	เป้าหมาย (ผลผลิตของโครงการ)	งบประมาณและที่มา					ตัวชี้วัด (KPN)	ผลที่คาดว่าจะ ได้รับ	หน่วยงาน รับผิดชอบ
				๒๕๖๖ (บาท)	๒๕๖๗ (บาท)	๒๕๖๘ (บาท)	๒๕๖๙ (บาท)	๒๕๗๐ (บาท)			
๗.	ก่อสร้างรางระบายน้ำ คอนกรีตเสริมเหล็ก บ้าน หนองเต่า หมู่ที่ ๙ (บริเวณถนนเส้นกลาง หมู่บ้าน)	เพื่อให้มีการกำจัดน้ำ เสียภายในชุมชน	กว้าง ๐.๕๐ เมตร ยาว ๑๕๐ เมตร พร้อมฝาปิดตะแกรงเหล็กรูปพรรณ (รายละเอียดตามแบบแปลนที่ อบต. บึงพะไล กำหนด)	-	-		๓๙๐,๐๐๐	-	ร้อยละ ๘๐ ของ พื้นที่ไม่มีแหล่งแพร่ ระบาดของยุงลาย และน้ำเสีย	ไม่มีแหล่งแพร่ ระบาดของยุงลาย และน้ำเสีย	กองช่าง
๘.	ก่อสร้างรางระบายน้ำ คอนกรีตเสริมเหล็ก บ้าน หนองขามน้อย หมู่ที่ ๑๑	เพื่อให้มีการกำจัดน้ำ เสียภายในชุมชน	จุดที่ ๑ (บริเวณสี่แยกกลางหมู่บ้าน- โรงเรียนสามพันธ์) กว้าง ๐.๕๐ เมตร ยาว ๕๐ เมตร ลึก ๐.๕๐ เมตร	-	-	-	๒๒๐,๐๐๐	-	ร้อยละ ๘๐ ของ พื้นที่ไม่มีแหล่งแพร่ ระบาดของยุงลาย และน้ำเสีย	ไม่มีแหล่งแพร่ ระบาดของยุงลาย และน้ำเสีย	กองช่าง
			จุดที่ ๒ (บริเวณสี่แยกกลางหมู่บ้าน- หน้าวัด) กว้าง ๐.๕๐ เมตร ยาว ๑๐๐ เมตร ลึก ๐.๕๐ เมตร (รายละเอียดตามแบบแปลน อบต. บึงพะไล)	-	-	-	-	๒๗๐,๐๐๐	ร้อยละ ๘๐ ของ พื้นที่ไม่มีแหล่งแพร่ ระบาดของยุงลาย และน้ำเสีย	ไม่มีแหล่งแพร่ ระบาดของยุงลาย และน้ำเสีย	กองช่าง

ก. ยุทธศาสตร์จังหวัดที่ ๑๐ ด้านการอนุรักษ์ทรัพยากรธรรมชาติและสิ่งแวดล้อม

ข. ยุทธศาสตร์การพัฒนาขององค์กรปกครองส่วนท้องถิ่นในเขตจังหวัดนครราชสีมา

๗ ยุทธศาสตร์การพัฒนาด้านทรัพยากรธรรมชาติและสิ่งแวดล้อมและการส่งเสริมการท่องเที่ยว

๗.๒ การบำรุงรักษา/เพิ่มพื้นที่ป่าไม้ และทรัพยากรธรรมชาติ

แผนงาน การเกษตร

ที่	โครงการ	วัตถุประสงค์	เป้าหมาย (ผลผลิตของ โครงการ)	งบประมาณและที่มา					ตัวชี้วัด (KPN)	ผลที่คาดว่าจะได้รับ	หน่วยงาน รับผิดชอบ
				๒๕๖๖ (บาท)	๒๕๖๗ (บาท)	๒๕๖๘ (บาท)	๒๕๖๙ (บาท)	๒๕๗๐ (บาท)			
๑.	ตามแนวพระราชดำริ พระราชเสาวนีย์	เพื่อรักษาทรัพยากรดิน	๑ ครั้ง / ปี	๒๐,๐๐๐	๒๐,๐๐๐	๒๐,๐๐๐	๒๐,๐๐๐	๒๐,๐๐๐	ร้อยละ 80 ของทรัพยากรดิน ได้รับการอนุรักษ์ฟื้นฟู	ทรัพยากรดินได้รับ การอนุรักษ์ฟื้นฟู	กอง ส่งเสริม การเกษตร
๒.	ท้องถิ่นไทย รวมใจภักดิ์ รักษพื้นที่สีเขียว	เพื่อรักษาสิ่งแวดล้อม และเพิ่มพื้นที่ป่าไม้	๑ ครั้ง / ปี	๕๐,๐๐๐	๕๐,๐๐๐	๕๐,๐๐๐	๕๐,๐๐๐	๕๐,๐๐๐	ร้อยละ 80 ของสิ่งแวดล้อมดี ขึ้นและมีพื้นที่ป่าเพิ่มขึ้น	สิ่งแวดล้อมดีขึ้นและมี พื้นที่ป่าเพิ่มขึ้น	กอง ส่งเสริม การเกษตร
๓.	ประชอาสาปลูกป่า ๘๐๐ ล้านกล้า ๘๐ พรรษามหาราชินี	เพื่อรักษาสิ่งแวดล้อม และเพิ่มพื้นที่ป่าไม้	๑ ครั้ง / ปี	๕๐,๐๐๐	๕๐,๐๐๐	๕๐,๐๐๐	๕๐,๐๐๐	๕๐,๐๐๐	ร้อยละ 80 ของสิ่งแวดล้อมดี ขึ้นและมีพื้นที่ป่าเพิ่มขึ้น	สิ่งแวดล้อมดีขึ้นและมี พื้นที่ป่าเพิ่มขึ้น	กอง ส่งเสริม การเกษตร
๔.	รักษน้ำ รักษาป่า รักษา แผ่นดิน	เพื่อรักษาทรัพยากรดิน	๑ ครั้ง / ปี	๒๐,๐๐๐	๒๐,๐๐๐	๒๐,๐๐๐	๒๐,๐๐๐	๒๐,๐๐๐	ร้อยละ 80 ของทรัพยากรดิน ได้รับการอนุรักษ์ฟื้นฟู	ทรัพยากรดินได้รับ การอนุรักษ์ฟื้นฟู	กอง ส่งเสริม การเกษตร
๕.	โครงการจัดทำแปลง สาธิตโคกหนองนา โมเดล	เพื่อเป็นพื้นที่ตัวอย่างใน การจัดทำเกษตร ตามหลักเกษตร พอเพียง ในพื้นที่ ๒ ไร่	จัดทำเกษตร ตามหลักเกษตร พอเพียง ในพื้นที่ ๒ ไร่	๒๐๐,๐๐๐	๒๐๐,๐๐๐	๒๐๐,๐๐๐	๒๐๐,๐๐๐	๒๐๐,๐๐๐	ร้อยละ 80 ของประชนมี แหล่งเรียนรู้และถ่ายทอดองค์ ความรู้ด้านการเกษตร	มีแหล่งเรียนรู้และ ถ่ายทอดองค์ความรู้ ด้านการเกษตรให้กับ ประชาชน	กอง ส่งเสริม การเกษตร

ก. ยุทธศาสตร์จังหวัดที่ ๑๐ ด้านการอนุรักษ์ทรัพยากรธรรมชาติและสิ่งแวดล้อม

ข. ยุทธศาสตร์การพัฒนาขององค์กรปกครองส่วนท้องถิ่นในเขตจังหวัดนครราชสีมา

๗ ยุทธศาสตร์การพัฒนาด้านทรัพยากรธรรมชาติและสิ่งแวดล้อมและการส่งเสริมการท่องเที่ยว

๗.๓ ปรับปรุงและพัฒนาสถานที่ให้เป็นแหล่งท่องเที่ยว

แผนงาน การเกษตร

ที่	โครงการ	วัตถุประสงค์	เป้าหมาย (ผลผลิตของ โครงการ)	งบประมาณและที่มา					ตัวชี้วัด (KPN)	ผลที่คาดว่าจะ ได้รับ	หน่วยงาน รับผิดชอบ
				๒๕๖๖ (บาท)	๒๕๖๗ (บาท)	๒๕๖๘ (บาท)	๒๕๖๙ (บาท)	๒๕๗๐ (บาท)			
๑.	พัฒนาแหล่งท่องเที่ยว ตำบลบึงพะไล	เพื่อพัฒนาให้เป็นแหล่ง ท่องเที่ยวและมีทัศนียภาพ ที่สวยงาม	๑ ครั้ง / ปี	๒๐๐,๐๐๐	๒๐๐,๐๐๐	๒๐๐,๐๐๐	๒๐๐,๐๐๐	๒๐๐,๐๐๐	ประชาชนร้อยละ ๘๐ มีแหล่งพักผ่อน ออก กำลังกาย	อ่างห้วยยางมี ทัศนียภาพที่ สวยงาม	กอง ส่งเสริม การเกษตร
๒.	ก่อสร้าง/ปรับปรุง/ เสริมสร้างภูมิทัศน์ รอบ บึงพะไล	เพื่อพัฒนาให้เป็นแหล่ง ท่องเที่ยวและมีทัศนียภาพ ที่สวยงาม	๑ ครั้ง / ปี	๗,๐๐๐,๐๐๐	๗,๐๐๐,๐๐๐	๗,๐๐๐,๐๐๐	๗,๐๐๐,๐๐๐	๗,๐๐๐,๐๐๐	ประชาชนร้อยละ ๘๐ มีแหล่งพักผ่อน ออก กำลังกาย	บึงพะไลมี ทัศนียภาพที่ สวยงาม	กอง ส่งเสริม การเกษตร
๓.	คลองสวยน้ำใส คนไทย มีความสุข	เพื่อกำจัดวัชพืชมภายใน หนอง/อ่างสาธารณะของ ตำบลบึงพะไล	๓ ครั้ง / ปี	๕๐,๐๐๐	๕๐,๐๐๐	๕๐,๐๐๐	๕๐,๐๐๐	๕๐,๐๐๐	ร้อยละ ๘๐ ของ ประชาชนมีแหล่ง พักผ่อน ออกกำลังกาย	บึงสาธารณะมี ทัศนียภาพที่ สวยงาม	กอง ส่งเสริม การเกษตร
๔.	โครงการสร้างศูนย์ เรียนรู้ศาสตร์พระราช าสืบสานต่อยอดเกษตร พอเพียง	เพื่อเป็นศูนย์เรียนรู้ศาสตร์ พระราชาสืบสานต่อยอด เกษตรพอเพียง	จัดสร้างศูนย์เรียนรู้ ศาสตร์พระราช าสืบสานต่อยอด เกษตรพอเพียง	๑๕๐,๐๐๐	๑๕๐,๐๐๐	๑๕๐,๐๐๐	๑๕๐,๐๐๐	๑๕๐,๐๐๐	ร้อยละ ๘๐ ของ ประชาชนมีแหล่ง เรียนรู้ศาสตร์พระราช าสืบสานต่อยอดเกษตร พอเพียง	ประชาชนมี แหล่งเรียนรู้ ศาสตร์พระราช าสืบสานต่อยอด เกษตรพอเพียง	กอง ส่งเสริม การเกษตร

บัญชีสรุปโครงการพัฒนา
แผนพัฒนาท้องถิ่น (พ.ศ. ๒๕๖๖ - พ.ศ. ๒๕๗๐)
สำหรับโครงการที่เกินศักยภาพขององค์กรปกครองส่วนท้องถิ่น
องค์การบริหารส่วนตำบลบึงพะไล อำเภอแก้งสนามนาง จังหวัดนครราชสีมา

ยุทธศาสตร์	๒๕๖๖ (บาท)		๒๕๖๗ (บาท)		๒๕๖๘ (บาท)		๒๕๖๙ (บาท)		๒๕๗๐ (บาท)		รวม ๕ ปี	
	จำนวน โครงการ	งบประมาณ (บาท)	จำนวน โครงการ	งบประมาณ (บาท)	จำนวน โครงการ	งบประมาณ (บาท)	จำนวน โครงการ	งบประมาณ (บาท)	จำนวน โครงการ	งบประมาณ (บาท)	จำนวน โครงการ	งบประมาณ (บาท)
๑) ยุทธศาสตร์ด้านโครงสร้างพื้นฐาน												
๑.๑ จัดให้มีและบำรุงรักษาทางบกทางน้ำ ร่องระบายน้ำ และการปรับปรุงดูแลรักษาให้มีสภาพพร้อมใช้งาน	๑๓	๗,๐๐๐,๐๐๐	๑๓	๗,๐๐๐,๐๐๐	๑๓	๗,๐๐๐,๐๐๐	๑๓	๗,๐๐๐,๐๐๐	๑๓	๗,๐๐๐,๐๐๐	๖๕	๓๕,๐๐๐,๐๐๐
๑.๒ ส่งเสริมการเชื่อมโยงระบบชลประทาน ก่อสร้างฝายทำนบกั้นน้ำ และพัฒนาแหล่งน้ำ	๑๑	๗๘,๕๐๐,๐๐๐	๑๑	๗๘,๕๐๐,๐๐๐	๑๑	๗๘,๕๐๐,๐๐๐	๑๑	๗๘,๕๐๐,๐๐๐	๑๑	๗๘,๕๐๐,๐๐๐	๕๕	๓๙๒,๕๐๐,๐๐๐
รวม	๒๔	๘๕,๕๐๐,๐๐๐	๒๔	๘๕,๕๐๐,๐๐๐	๒๔	๘๕,๕๐๐,๐๐๐	๒๔	๘๕,๕๐๐,๐๐๐	๒๔	๘๕,๕๐๐,๐๐๐	๑๒๐	๔๒๗,๕๐๐,๐๐๐

ก. ยุทธศาสตร์จังหวัดที่ ๔ พัฒนาสังคมคุณภาพที่ทั่วถึงและยั่งยืนเพื่อสู่การเป็นเมืองน่าอยู่

ข. ยุทธศาสตร์การพัฒนาขององค์กรปกครองส่วนท้องถิ่นในเขตจังหวัด ที่ ๖ ยุทธศาสตร์ด้านการพัฒนาโครงสร้างพื้นฐาน

๑. ยุทธศาสตร์การพัฒนาด้านโครงสร้างพื้นฐาน

๑.๑ กลยุทธ์การจัดให้มีและบำรุงรักษาทางบกทางน้ำ ร่องระบายน้ำและการปรับปรุงรักษาให้มีสภาพพร้อมใช้งาน

แผนงาน เคหะและชุมชน งบลงทุน หมวดครุภัณฑ์ ที่ดินและสิ่งก่อสร้าง

ที่	โครงการ	วัตถุประสงค์	เป้าหมาย (ผลผลิตของโครงการ)	งบประมาณและที่มา					ตัวชี้วัด (KPN)	ผลที่คาดว่าจะ ได้รับ	หน่วยงาน รับผิดชอบ
				๒๕๖๖ (บาท)	๒๕๖๗ (บาท)	๒๕๖๘ (บาท)	๒๕๖๙ (บาท)	๒๕๗๐ (บาท)			
๑.	ก่อสร้างถนนผิวจราจรด้วยแอสฟัลติกคอนกรีตบริเวณชุมชนประตูทางเข้าบ้านห้วยบึง หมู่ที่ ๑ ตำบลบึงพะไล อำเภอแก้งสนามนาง จังหวัดนครราชสีมา เชื่อม บ้านหนองขามนาดี ตำบลแก้งสนามนาง อำเภอแก้งสนามนาง จังหวัดนครราชสีมา	เพื่อแก้ไขปัญหาความเดือดร้อนของประชาชนและเพื่อการขนส่งสินค้าทางการเกษตร	ผิวจราจรกว้าง ๘ เมตร ยาว ๕,๔๐๐ เมตร หน้า ๐.๐๔ เมตร หรือมีพื้นที่ก่อสร้างไม่น้อยกว่า ๔,๖๐๐ ต.ร.ม. รายละเอียดตามแบบของหน่วยงานที่เกี่ยวข้องกำหนด	๓๐,๐๐๐,๐๐๐	๓๐,๐๐๐,๐๐๐	๓๐,๐๐๐,๐๐๐	๓๐,๐๐๐,๐๐๐	๓๐,๐๐๐,๐๐๐	ร้อยละ ๘๐ ของประชาชนมีถนนเพื่อใช้ในการสัญจรไปมาสะดวก	ประชาชนมีถนนเพื่อใช้ในการสัญจรไปมาสะดวก	อบต. บึงพะไล
๒.	ก่อสร้างถนนผิวจราจรด้วยแอสฟัลติกคอนกรีตบริเวณบ้านหนองเต่า หมู่ที่ ๙ ตำบล บึงพะไล อำเภอแก้งสนามนาง จังหวัดนครราชสีมา เชื่อม บ้านหนองหญ้าปล้อง ตำบลขุนทอง อำเภอบัวใหญ่ จังหวัดนครราชสีมา	เพื่อแก้ไขปัญหาความเดือดร้อนของประชาชนและเพื่อการขนส่งสินค้าทางการเกษตร	ผิวจราจรกว้าง ๖ เมตร ยาว ๕,๓๐๐ เมตร หน้า ๐.๐๔ เมตร หรือมีพื้นที่ก่อสร้างไม่น้อยกว่า ๓๑,๘๐๐ ต.ร.ม. รายละเอียดตามแบบของหน่วยงานที่เกี่ยวข้องกำหนด	๗,๐๐๐,๐๐๐	๗,๐๐๐,๐๐๐	๗,๐๐๐,๐๐๐	๗,๐๐๐,๐๐๐	๗,๐๐๐,๐๐๐	ร้อยละ 80 ของประชาชนมีถนนเพื่อใช้ในการสัญจรไปมาสะดวก	ประชาชนมีถนนเพื่อใช้ในการสัญจรไปมาสะดวก	อบต. บึงพะไล

ที่	โครงการ	วัตถุประสงค์	เป้าหมาย (ผลผลิตของโครงการ)	งบประมาณและที่มา					ตัวชี้วัด (KPN)	ผลที่คาดว่าจะ ได้รับ	หน่วยงาน รับผิดชอบ
				๒๕๖๖ (บาท)	๒๕๖๗ (บาท)	๒๕๖๘ (บาท)	๒๕๖๙ (บาท)	๒๕๗๐ (บาท)			
๓.	ก่อสร้างถนนคอนกรีตเสริมเหล็ก บริเวณบ้านหนองเต่า หมู่ที่ ๙ ตำบลบึงพะไล อำเภอแก้งสนามนาง จังหวัดนครราชสีมา เชื่อมตำบลหนองบัวสะอาด อำเภอบัวใหญ่ จังหวัดนครราชสีมา	เพื่อแก้ไขปัญหาความเดือดร้อนของประชาชน และเพื่อการขนส่งสินค้าทางการเกษตร	ผิวจราจรกว้าง ๖ เมตร ยาว ๗,๐๐๐ เมตร. หนา ๐.๑๕ เมตร หรือมีพื้นที่ก่อสร้างไม่น้อยกว่า ๔๒,๐๐๐ ตร.ม. รายละเอียดตามแบบของหน่วยงานที่เกี่ยวข้องกำหนด	๑๓,๐๐๐,๐๐๐	๑๓,๐๐๐,๐๐๐	๑๓,๐๐๐,๐๐๐	๑๓,๐๐๐,๐๐๐	๑๓,๐๐๐,๐๐๐	ร้อยละ 80 ของประชาชนมีถนนเพื่อใช้ในการสัญจรไปมาสะดวก	ประชาชนมีถนนเพื่อใช้ในการสัญจรไปมาสะดวก	อบต. บึงพะไล
๔.	ซ่อมแซมถนนผิวจราจรด้วยแอสฟัลติกคอนกรีต บริเวณบ้านหนองขามน้อย หมู่ที่ ๑๑ ตำบลบึงพะไล อำเภอแก้งสนามนาง จังหวัดนครราชสีมา เชื่อมถนนนิเวศน์รัตน์ บ้านไร่พัฒนา ตำบลแก้งสนามนาง อำเภอแก้งสนามนาง จังหวัดนครราชสีมา	เพื่อแก้ไขปัญหาความเดือดร้อนของประชาชน และเพื่อการขนส่งสินค้าทางการเกษตร	ผิวจราจรกว้าง ๔ เมตร ยาว ๒,๐๐๐ หนา ๐.๐๔ เมตร หรือมีพื้นที่ก่อสร้างไม่น้อยกว่า ๑๘,๐๐๐ ตร.ม. รายละเอียดตามแบบของหน่วยงานที่เกี่ยวข้องกำหนด	๔,๗๐๐,๐๐๐	๔,๗๐๐,๐๐๐	๔,๗๐๐,๐๐๐	๔,๗๐๐,๐๐๐	๔,๗๐๐,๐๐๐	ร้อยละ ๘๐ ของประชาชนมีถนนเพื่อใช้ในการสัญจรไปมาสะดวก	ประชาชนมีถนนเพื่อใช้ในการสัญจรไปมาสะดวก	อบต. บึงพะไล
๕.	ก่อสร้างถนนผิวจราจรด้วยแอสฟัลติกคอนกรีต บริเวณบ้านบะระเวียง ตำบลบึงพะไล อำเภอแก้งสนามนาง จังหวัดนครราชสีมา เชื่อมบ้านโสกฉนวน ต.สีสุกอ.แก้งสนามนาง จ.นครราชสีมา	เพื่อแก้ไขปัญหาความเดือดร้อนของประชาชน และเพื่อการขนส่งสินค้าทางการเกษตร	ผิวจราจรกว้าง ๖ เมตร ยาว ๔,๐๐๐ เมตร หนา ๐.๐๔ เมตร หรือมีพื้นที่ก่อสร้างไม่น้อยกว่า ๒๔,๐๐๐ ตร.ม. รายละเอียดตามแบบของหน่วยงานที่เกี่ยวข้องกำหนด	๘,๕๐๐,๐๐๐	๘,๕๐๐,๐๐๐	๘,๕๐๐,๐๐๐	๘,๕๐๐,๐๐๐	๘,๕๐๐,๐๐๐	ร้อยละ ๘๐ ของประชาชนมีถนนเพื่อใช้ในการสัญจรไปมาสะดวก	ประชาชนมีถนนเพื่อใช้ในการสัญจรไปมาสะดวก	อบต. บึงพะไล

ที่	โครงการ	วัตถุประสงค์	เป้าหมาย (ผลผลิตของโครงการ)	งบประมาณและที่มา					ตัวชี้วัด (KPN)	ผลที่คาดว่าจะได้รับ	หน่วยงาน รับผิดชอบ
				๒๕๖๖ (บาท)	๒๕๖๗ (บาท)	๒๕๖๘ (บาท)	๒๕๖๙ (บาท)	๒๕๗๐ (บาท)			
๖.	ก่อสร้างฝิวจราจรด้วยแอสฟัลติกคอนกรีต บริเวณบ้านหนองเต่า หมู่ที่ ๙ ตำบลบึงพะไล เชื่อมบ้านหนองขามนาดี ตำบลแก้งสนามนาง	เพื่อแก้ไขปัญหาความเดือดร้อนของประชาชนและเพื่อการขนส่งสินค้าทางการเกษตร	ขนาดกว้าง ๖ เมตร ยาว ๖,๐๐๐ เมตร หนา ๐.๑๔ เมตร รายละเอียดตามแบบที่อบต.กำหนด	๑๒,๐๐๐,๐๐๐	๑๒,๐๐๐,๐๐๐	๑๒,๐๐๐,๐๐๐	๑๒,๐๐๐,๐๐๐	๑๒,๐๐๐,๐๐๐	ร้อยละ ๘๐ ของประชาชนมีถนนเพื่อใช้ในการสัญจรไปมาสะดวก	ประชาชนมีถนนเพื่อใช้ในการสัญจรไปมาสะดวก	อบต. บึงพะไล
๗.	ซ่อมแซมถนนลาดยางสายบ้านหนองขามนาดี บ้านศาลาหนองซอน ตำบลบึงพะไล อำเภอแก้งสนามนาง เชื่อม บ้านดงบัง ตำบลห้วยยาง อำเภอบัวใหญ่	เพื่อแก้ไขปัญหาความเดือดร้อนของประชาชนและเพื่อการขนส่งสินค้าทางการเกษตร	ฝิวจราจรกว้าง ๖ เมตร ยาว ๕,๐๐๐ เมตร หนา ๐.๑๔ เมตร รายละเอียดตามแบบที่อบต.กำหนด	๑๐,๐๐๐,๐๐๐	๑๐,๐๐๐,๐๐๐	๑๐,๐๐๐,๐๐๐	๑๐,๐๐๐,๐๐๐	๑๐,๐๐๐,๐๐๐	ร้อยละ ๘๐ ของประชาชนมีถนนเพื่อใช้ในการสัญจรไปมาสะดวก	ประชาชนมีถนนเพื่อใช้ในการสัญจรไปมาสะดวก	อบต. บึงพะไล
๘.	ก่อสร้างถนนคอนกรีตเสริมเหล็ก บริเวณบ้านหนองเต่าพัฒนา หมู่ที่ ๑๕ ตำบลบึงพะไล อำเภอแก้งสนามนาง จังหวัดนครราชสีมา เชื่อมถนนลาดยางสายโคกสี-ตะโก บ้านดงบัง ตำบลห้วยยาง อำเภอบัวใหญ่ จังหวัดนครราชสีมา	เพื่อแก้ไขปัญหาความเดือดร้อนของประชาชนและเพื่อการขนส่งสินค้าทางการเกษตร	ขนาดกว้าง ๖ เมตร ยาว ๖,๐๐๐ เมตร หนา ๐.๑๕ เมตร หรือมีพื้นที่ก่อสร้างไม่น้อยกว่า ๓๖,๐๐๐ ตร.ม. รายละเอียดตามแบบของหน่วยงานที่เกี่ยวข้องกำหนด	๑๐,๐๐๐,๐๐๐	๑๐,๐๐๐,๐๐๐	๑๐,๐๐๐,๐๐๐	๑๐,๐๐๐,๐๐๐	๑๐,๐๐๐,๐๐๐	ร้อยละ ๘๐ ของประชาชนมีถนนเพื่อใช้ในการสัญจรไปมาสะดวก	ประชาชนมีถนนเพื่อใช้ในการสัญจรไปมาสะดวก	อบต. บึงพะไล

ที่	โครงการ	วัตถุประสงค์	เป้าหมาย (ผลผลิตของโครงการ)	งบประมาณและที่มา					ตัวชี้วัด (KPN)	ผลที่คาดว่าจะได้รับ	หน่วยงาน รับผิดชอบ
				๒๕๖๖ (บาท)	๒๕๖๗ (บาท)	๒๕๖๘ (บาท)	๒๕๖๙ (บาท)	๒๕๗๐ (บาท)			
๙	ก่อสร้างถนนคอนกรีตเสริมเหล็ก บริเวณบ้านหนองโพธิ์ หมู่ที่ ๑๐ ตำบลบึงพะไล อำเภอแก้งสนามนาง จังหวัดนครราชสีมา เชื่อม บ้านไร่พัฒนา ตำบลแก้งสนามนาง อำเภอแก้งสนามนาง จังหวัดนครราชสีมา	เพื่อแก้ไขปัญหาความเดือดร้อนของประชาชนและเพื่อการขนส่งสินค้าทางการเกษตร	กว้าง ๖ เมตร ยาว ๔,๐๐๐ เมตร หนา ๐.๑๕ เมตร หรือมีพื้นที่ก่อสร้างไม่น้อยกว่า ๒๔,๐๐๐ ตร.ม. รายละเอียดตามแบบของหน่วยงานที่เกี่ยวข้องกำหนด	๑๐,๘๐๐,๐๐๐	๑๐,๘๐๐,๐๐๐	๑๐,๘๐๐,๐๐๐	๑๐,๘๐๐,๐๐๐	๑๐,๘๐๐,๐๐๐	ร้อยละ ๘๐ ของประชาชนมีถนนเพื่อใช้ในการสัญจรไปมาสะดวก	ประชาชนมีถนนเพื่อใช้ในการสัญจรไปมาสะดวก	อบต.บึงพะไล
๑๐	ก่อสร้างถนนผิวจราจรด้วยแอสฟัลติกคอนกรีต บริเวณบ้านหนองโคบาลเหนือ หมู่ที่ ๑๓ ตำบลบึงพะไล อำเภอแก้งสนามนาง จังหวัดนครราชสีมา เชื่อม บ้านโสกฉนวน ตำบลสีสุก อำเภอแก้งสนาม	เพื่อแก้ไขปัญหาความเดือดร้อนของประชาชนและเพื่อการขนส่งสินค้าทางการเกษตร	ผิวจราจรกว้าง ๖ เมตร ยาว ๗,๐๐๐ เมตร หนา ๐.๐๔ เมตร หรือมีพื้นที่ก่อสร้างไม่น้อยกว่า ๔๒,๐๐๐ ตร.ม. รายละเอียดตามแบบของหน่วยงานที่เกี่ยวข้องกำหนด	๑๖,๘๐๐,๐๐๐	๑๖,๘๐๐,๐๐๐	๑๖,๘๐๐,๐๐๐	๑๖,๘๐๐,๐๐๐	๑๖,๘๐๐,๐๐๐	ร้อยละ ๘๐ ของประชาชนมีถนนเพื่อใช้ในการสัญจรไปมาสะดวก	ประชาชนมีถนนเพื่อใช้ในการสัญจรไปมาสะดวก	อบต.บึงพะไล

ที่	โครงการ	วัตถุประสงค์	เป้าหมาย (ผลผลิตของโครงการ)	งบประมาณและที่มา					ตัวชี้วัด (KPN)	ผลที่คาดว่าจะได้รับ	หน่วยงาน รับผิดชอบ
				๒๕๖๖ (บาท)	๒๕๖๗ (บาท)	๒๕๖๘ (บาท)	๒๕๖๙ (บาท)	๒๕๗๐ (บาท)			
๑๑.	ก่อสร้างถนนหินคลุกบริเวณศูนย์พัฒนาเด็กเล็กบ้านหนองเต่า หมู่ที่ ๙ ตำบลบึงพะไล อำเภอกำแพงแสนนาง จังหวัดนครราชสีมา เชื่อม บ้านโนนสะอาด ตำบลบึงสำโรง อำเภอกำแพงแสนนาง จังหวัดนครราชสีมา	เพื่อแก้ไขปัญหาความเดือดร้อนของประชาชนและเพื่อการขนส่งสินค้าทางการเกษตร	ขนาดกว้าง ๕ เมตร ยาว ๓,๕๐๐ เมตร หนา ๐.๑๐ เมตร หรือมีพื้นที่ก่อสร้างไม่น้อยกว่า ๑๗,๐๐๐ ตร.ม. รายละเอียดตามแบบของหน่วยงานที่เกี่ยวข้องกำหนด	๑๐,๐๐๐,๐๐๐	๑๐,๐๐๐,๐๐๐	๑๐,๐๐๐,๐๐๐	๑๐,๐๐๐,๐๐๐	๑๐,๐๐๐,๐๐๐	ร้อยละ ๘๐ ข อ ง ประชาชนมีถนนเพื่อใช้ในการสัญจรไปมาสะดวก	ประชาชนมีถนนเพื่อใช้ในการสัญจรไปมาสะดวก	อบต. บึงพะไล
๑๒.	ก่อสร้างถนนคอนกรีตเสริมเหล็กบ้านหนองเต่า หมู่ที่ ๙ (ทางลาดยางโคกสีตะโก) ตำบลบึงพะไล เชื่อม วัดป่าดงสว่าง ตำบลห้วยยาง อำเภอบัวใหญ่	เพื่อแก้ไขปัญหาความเดือดร้อนของประชาชนและเพื่อการขนส่งสินค้าทางการเกษตร	กว้าง ๖ เมตร ยาว ๒,๐๐๐ เมตร หนา ๐.๑๕ เมตร หรือมีพื้นที่ ค.ส.ล.ไม่น้อยกว่า ๑๒,๐๐๐ ตารางเมตร ไหล่ทาง ลงลูกรังกรมสภาพถนน พร้อมติดตั้งป้ายประชาสัมพันธ์โครงการ จำนวน ๑ ป้าย (รายละเอียดตามแบบของหน่วยงานที่เกี่ยวข้อง กำหนด)	๗,๐๐๐,๐๐๐	๗,๐๐๐,๐๐๐	๗,๐๐๐,๐๐๐	๗,๐๐๐,๐๐๐	๗,๐๐๐,๐๐๐	ร้อยละ ๘๐ ข อ ง ประชาชนมีถนนเพื่อใช้ในการสัญจรไปมาสะดวก	ประชาชนมีถนนเพื่อใช้ในการสัญจรไปมาสะดวก	อบต. บึงพะไล
๑๓.	ก่อสร้างถนนหินคลุกบริเวณ บ้านหนองเต่า หมู่ที่ ๙ ตำบลบึงพะไล วัดป่าดงสว่าง ตำบลห้วยยาง อำเภอบัวใหญ่	เพื่อแก้ไขปัญหาความเดือดร้อนของประชาชนและเพื่อการขนส่งสินค้าทางการเกษตร	ขนาดกว้าง ๖ เมตร ยาว ๔,๕๐๐ เมตร หนา ๐.๑๐ เมตร พร้อมติดตั้งป้ายประชาสัมพันธ์โครงการ จำนวน ๑ ป้าย (รายละเอียดตามแบบของหน่วยงานที่	๙,๐๐๐,๐๐๐	๙,๐๐๐,๐๐๐	๙,๐๐๐,๐๐๐	๙,๐๐๐,๐๐๐	๙,๐๐๐,๐๐๐	ร้อยละ ๘๐ ข อ ง ประชาชนมีถนนเพื่อใช้ในการสัญจรไปมาสะดวก	ประชาชนมีถนนเพื่อใช้ในการสัญจรไปมาสะดวก	อบต. บึงพะไล

			เกี่ยวข้อง กำหนด)							
--	--	--	-------------------	--	--	--	--	--	--	--

ที่	โครงการ	วัตถุประสงค์	เป้าหมาย (ผลผลิตของโครงการ)	งบประมาณและที่มา					ตัวชี้วัด (KPN)	ผลที่คาดว่าจะได้รับ	หน่วยงาน รับผิดชอบ
				๒๕๖๖ (บาท)	๒๕๖๗ (บาท)	๒๕๖๘ (บาท)	๒๕๖๙ (บาท)	๒๕๗๐ (บาท)			
๑๔.	ก่อสร้างถนนหินคลุกบ้านหนองโพธิ์ หมู่ที่ ๑๐ ตำบลบึงพะไล อำเภอกำแพงแสน จังหวัดนครราชสีมา เชื่อม บ้านหัวหนอง ตำบลบึงสำโรง อำเภอกำแพงแสน จังหวัดนครราชสีมา	เพื่อแก้ไขปัญหาความเดือดร้อนของประชาชนและเพื่อการขนส่งสินค้าทางการเกษตร	ขนาดกว้าง ๕ เมตร ยาว ๒,๕๐๐ เมตร หนา ๐.๑๐ เมตร หรือมีพื้นที่ก่อสร้างไม่น้อยกว่า ๑๒,๕๐๐ ตร.ม. รายละเอียดตามแบบของหน่วยงานที่เกี่ยวข้องกำหนด	๗,๐๐๐,๐๐๐	๗,๐๐๐,๐๐๐	๗,๐๐๐,๐๐๐	๗,๐๐๐,๐๐๐	๗,๐๐๐,๐๐๐	ร้อยละ ๘๐ ของประชาชนมีถนนเพื่อใช้ในการสัญจรไปมาสะดวก	ประชาชนมีถนนเพื่อใช้ในการสัญจรไปมาสะดวก	อบต.บึงพะไล

ก. ยุทธศาสตร์จังหวัดที่ ๖ ด้านการพัฒนาโครงสร้างพื้นฐาน

ข. ยุทธศาสตร์การพัฒนาขององค์กรปกครองส่วนท้องถิ่นในเขตจังหวัดนครราชสีมา

๑. ยุทธศาสตร์การพัฒนาด้านโครงสร้างพื้นฐาน

๑.๒ กลยุทธ์ส่งเสริมการเชื่อมโยงระบบชลประทาน ก่อสร้างฝาย, ทำนบกั้นน้ำ ขุดลอก และพัฒนาแหล่งน้ำ
แผนงาน เศรษฐกิจและชุมชน งบประมาณ หมาดครุภัณฑ์ ที่ดินและสิ่งก่อสร้าง

ที่	โครงการ	วัตถุประสงค์	เป้าหมาย (ผลผลิตของโครงการ)	งบประมาณและที่มา					ตัวชี้วัด (KPN)	ผลที่คาดว่าจะได้รับ	หน่วยงาน รับผิดชอบ
				๒๕๖๖ (บาท)	๒๕๖๗ (บาท)	๒๕๖๘ (บาท)	๒๕๖๙ (บาท)	๒๕๗๐ (บาท)			
๑.	ขุดลอกหนองศาลา	เพื่อให้ราษฎรมีน้ำใช้ ในการทำการเกษตร	ขุดลอกหนองศาลา (รายละเอียดตามแบบ แปลนที่ อบต. บึงพะไล กำหนด)	๑๐,๐๐๐,๐๐๐	๑๐,๐๐๐,๐๐๐	๑๐,๐๐๐,๐๐๐	๑๐,๐๐๐,๐๐๐	๑๐,๐๐๐,๐๐๐	ประชาชนร้อยละ ๘๐ ของพื้นที่มีน้ำ ใช้อย่างพอเพียง	ราษฎรมีน้ำ ใช้ในการทำ การเกษตร	อบต. บึงพะไล
๒.	ขุดลอกหนองขนุน	เพื่อให้ราษฎรมีน้ำใช้ ในการทำการเกษตร	ขุดลอกหนองขนุน (รายละเอียดตามแบบ แปลนที่ อบต. บึงพะไล กำหนด)	๑๐,๐๐๐,๐๐๐	๑๐,๐๐๐,๐๐๐	๑๐,๐๐๐,๐๐๐	๑๐,๐๐๐,๐๐๐	๑๐,๐๐๐,๐๐๐	ประชาชนร้อยละ ๘๐ ของพื้นที่มีน้ำ ใช้อย่างพอเพียง	ราษฎรมีน้ำ ใช้ในการทำ การเกษตร	อบต. บึงพะไล
๓.	ก่อสร้างระบบ ประปาขนาดใหญ่ บ้านราชมงคล หมู่ที่ ๑๔	เพื่อให้ราษฎรมีน้ำไว้ ใช้ในการอุปโภค	ก่อสร้างระบบประปา ขนาดใหญ่ บ้านราชมงคล (รายละเอียดตามแบบ แปลนที่ อบต.บึงพะไล กำหนด)	๖,๕๐๐,๐๐๐	๖,๕๐๐,๐๐๐	๖,๕๐๐,๐๐๐	๖,๕๐๐,๐๐๐	๖,๕๐๐,๐๐๐	ประชาชนร้อยละ ๘๐ ของพื้นที่มีน้ำ ใช้อย่างพอเพียง	เพื่อให้ราษฎร มีน้ำไว้ใช้ใน การอุปโภค บริโภค	อบต. บึงพะไล
๔.	ก่อสร้างระบบ ประปาขนาดใหญ่ บ้านหนองเต่า พัฒนา หมู่ที่ ๑๕	เพื่อให้ราษฎรมีน้ำไว้ ใช้ในการอุปโภค	ก่อสร้างระบบประปา ขนาดใหญ่ (รายละเอียด ตามแบบแปลนที่ อบต.บึง พะไล กำหนด)	๖,๕๐๐,๐๐๐	๖,๕๐๐,๐๐๐	๖,๕๐๐,๐๐๐	๖,๕๐๐,๐๐๐	๖,๕๐๐,๐๐๐	ประชาชนร้อยละ ๘๐ ของพื้นที่มีน้ำ ใช้อย่างพอเพียง	เพื่อให้ราษฎร มีน้ำไว้ใช้ใน การอุปโภค บริโภค	อบต. บึงพะไล

ที่	โครงการ	วัตถุประสงค์	เป้าหมาย (ผลผลิตของโครงการ)	งบประมาณและที่มา					ตัวชี้วัด (KPN)	ผลที่คาดว่าจะ ได้รับ	หน่วยงาน รับผิดชอบ
				๒๕๖๖ (บาท)	๒๕๖๗ (บาท)	๒๕๖๘ (บาท)	๒๕๖๙ (บาท)	๒๕๗๐ (บาท)			
๕.	ก่อสร้างระบบ ประปาขนาดใหญ่ บ้านบะระเวียง หมู่ ที่ ๑๒	เพื่อให้ราษฎรมีน้ำไว้ ใช้ในการอุปโภค บริโภค	ก่อสร้างระบบประปา ขนาดใหญ่บ้านบะระเวียง หมู่ที่ ๑๒ (รายละเอียด ตามแบบแปลนที่ อบต.บึง พะไล กำหนด)	๖,๕๐๐,๐๐๐	๖,๕๐๐,๐๐๐	๖,๕๐๐,๐๐๐	๖,๕๐๐,๐๐๐	๖,๕๐๐,๐๐๐	ประชาชนร้อยละ ๘๐ ของพื้นที่มีน้ำ ใช้อย่างพอเพียง	เพื่อให้ราษฎรมี น้ำไว้ใช้ในการ อุปโภคบริโภค	อบต. บึงพะไล
๖.	ก่อสร้างระบบ ประปาใต้ดินขนาดใหญ่ บ้านหัวบึง หมู่ ที่ ๑ (บริเวณส่วน ป่าชุมชนบ้านหัวบึง)	เพื่อให้ราษฎรมีน้ำไว้ ใช้ในการอุปโภค บริโภค	ก่อสร้างระบบน้ำประปา ใต้ดินขนาดใหญ่ บ้านหัว บึง หมู่ที่ ๑ บริเวณสวนป่า ชุมชนบ้านหัวบึง (รายละเอียดตามแบบ แปลนที่ อบต.บึงพะไล กำหนด)	๖,๕๐๐,๐๐๐	๖,๕๐๐,๐๐๐	๖,๕๐๐,๐๐๐	๖,๕๐๐,๐๐๐	๖,๕๐๐,๐๐๐	ประชาชนร้อยละ ๘๐ ของพื้นที่มีน้ำ ใช้อย่างพอเพียง	เพื่อให้ราษฎรมี น้ำไว้ใช้ในการ อุปโภคบริโภค	อบต. บึงพะไล
๗.	ก่อสร้างระบบ ประปาขนาดใหญ่ บ้านหนองขามน้อย หมู่ที่ ๑๑	เพื่อให้ราษฎรมีน้ำไว้ ใช้ในการอุปโภค บริโภค	ก่อสร้างระบบประปา ขนาดใหญ่ บ้านหนองขาม น้อย หมู่ที่ ๑๑ (รายละเอียดตามแบบ แปลนที่ อบต.บึงพะไล กำหนด)	๖,๕๐๐,๐๐๐	๖,๕๐๐,๐๐๐	๖,๕๐๐,๐๐๐	๖,๕๐๐,๐๐๐	๖,๕๐๐,๐๐๐	ประชาชนร้อยละ ๘๐ ของพื้นที่มีน้ำ ใช้อย่างพอเพียง	เพื่อให้ราษฎรมี น้ำไว้ใช้ในการ อุปโภคบริโภค	อบต. บึงพะไล
๘.	ก่อสร้างระบบ ประปาขนาดใหญ่ บ้านหนองเต่า หมู่ที่ ๙	เพื่อให้ราษฎรมีน้ำไว้ ใช้ในการอุปโภค บริโภค	ก่อสร้างระบบประปา ขนาดใหญ่ (รายละเอียด ตามแบบแปลนที่ อบต.บึง พะไล กำหนด)	๖,๕๐๐,๐๐๐	๖,๕๐๐,๐๐๐	๖,๕๐๐,๐๐๐	๖,๕๐๐,๐๐๐	๖,๕๐๐,๐๐๐	ประชาชนร้อยละ ๘๐ ของพื้นที่มีน้ำ ใช้อย่างพอเพียง	ราษฎรมีน้ำไว้ ใช้ในการ อุปโภคบริโภค	อบต. บึงพะไล
๙.	ก่อสร้างระบบ ประปาขนาดใหญ่ บ้านศาลาหนอง ขอน หมู่ที่ ๕	เพื่อให้ราษฎรมีน้ำไว้ ใช้ในการอุปโภค บริโภค	ก่อสร้างระบบประปา ขนาดใหญ่ (รายละเอียด ตามแบบแปลนที่ อบต.บึง พะไล กำหนด)	๖,๕๐๐,๐๐๐	๖,๕๐๐,๐๐๐	๖,๕๐๐,๐๐๐	๖,๕๐๐,๐๐๐	๖,๕๐๐,๐๐๐	ประชาชนร้อยละ ๘๐ ของพื้นที่มีน้ำ ใช้อย่างพอเพียง	ราษฎรมีน้ำไว้ ใช้ในการ อุปโภคบริโภค	อบต. บึงพะไล

ที่	โครงการ	วัตถุประสงค์	เป้าหมาย (ผลผลิตของโครงการ)	งบประมาณและที่มา					ตัวชี้วัด (KPN)	ผลที่คาดว่าจะ ได้รับ	หน่วยงาน รับผิดชอบ
				๒๕๖๖ (บาท)	๒๕๖๗ (บาท)	๒๕๖๘ (บาท)	๒๕๖๙ (บาท)	๒๕๗๐ (บาท)			
๑๐.	ก่อสร้างระบบ ประปาขนาดใหญ่ บ้านหนองโคบาล เหนือ หมู่ที่ ๑๓	เพื่อให้ราษฎรมีน้ำไว้ ใช้ในการอุปโภค บริโภค	ก่อสร้างระบบประปา ขนาดใหญ่ (รายละเอียด ตามแบบแปลนที่ อบต.บึง พะไล กำหนด)	๖,๕๐๐,๐๐๐	๖,๕๐๐,๐๐๐	๖,๕๐๐,๐๐๐	๖,๕๐๐,๐๐๐	๖,๕๐๐,๐๐๐	ประชาชนร้อยละ ๘๐ ของพื้นที่มีน้ำ ใช้อย่างพอเพียง	ราษฎรมีน้ำไว้ ใช้ในการ อุปโภคบริโภค	อบต. บึงพะไล
๑๑.	ขุดลอกลำห้วย ตะพานหิน ตำบล บึงพะไล เชื่อมบ้าน หัวหนอง ตำบล บึงสำโรง	เพื่อให้ราษฎรมีน้ำไว้ ใช้ในการอุปโภค บริโภค	ขุดลอกลำห้วยตะพานหิน (รายละเอียดตามแบบ แปลนที่ อบต.บึงพะไล กำหนด)	๖,๕๐๐,๐๐๐	๖,๕๐๐,๐๐๐	๖,๕๐๐,๐๐๐	๖,๕๐๐,๐๐๐	๖,๕๐๐,๐๐๐	ประชาชนร้อยละ ๘๐ ของพื้นที่มีน้ำ ใช้อย่างพอเพียง	ราษฎรมีน้ำไว้ ใช้ในการ อุปโภคบริโภค	อบต. บึงพะไล

ที่	แผนงาน	หมวด	ประเภท	วัตถุประสงค์	เป้าหมาย (ผลผลิตของครุภัณฑ์)	งบประมาณและที่มา					หน่วยงาน รับผิดชอบ
						๒๕๖๖ (บาท)	๒๕๖๗ (บาท)	๒๕๖๘ (บาท)	๒๕๖๙ (บาท)	๒๕๗๐ (บาท)	
๑๔.	งานบริหารงาน คลัง	ค่าครุภัณฑ์ ที่ดิน และ สิ่งก่อสร้าง	ครุภัณฑ์ คอมพิวเตอร์	เพื่อจ่ายเป็นค่า ครุภัณฑ์ คอมพิวเตอร์	เพื่อจ่ายเป็นค่าครุภัณฑ์คอมพิวเตอร์ เช่น เครื่องคอมพิวเตอร์ จอคอมพิวเตอร์ เครื่องคอมพิวเตอร์ แบบพกพา เครื่องสำรองไฟ สแกนเนอร์ เครื่องพิมพ์แบบต่างๆ	๒๕,๐๐๐	๒๕,๐๐๐	๒๕,๐๐๐	๒๕,๐๐๐	๒๕,๐๐๐	กองคลัง
๑๕.	งานบริหารงาน คลัง		ค่า บำรุงรักษา และปรับปรุง ครุภัณฑ์	เพื่อจ่ายเป็นค่า บำรุงรักษาและ ปรับปรุงครุภัณฑ์	เพื่อจ่ายเป็นค่าบำรุงรักษาและ ปรับปรุงครุภัณฑ์	๒๐,๐๐๐	๒๐,๐๐๐	๒๐,๐๐๐	๒๐,๐๐๐	๒๐,๐๐๐	กองคลัง
๑๖.	งานบริหารทั่วไป เกี่ยว วก กับการศึกษา	ค่าวัสดุ	วัสดุ สำนักงาน	เพื่อจ่ายให้ได้มา ซึ่ง สิ่ง ของ ที่ จัดเป็นวัสดุโดย สภาพมีลักษณะ วัสดุคงทน และ วัสดุสิ้นเปลือง	วัสดุคงทน เช่น เครื่องคิดเลขขนาด เล็ก เครื่องเจาะกระดาษขนาดเล็ก ที่ เย็บกระดาษขนาดเล็ก ไม้บรรทัด กรรไกร แก้วพลาสติก ฯลฯ วัสดุสิ้นเปลือง เช่น กระดาษ หมึก ดินสอ ปากกา ยางลบ น้ำยาลบ คำผิด ฯลฯ	๖๐,๐๐๐	๖๐,๐๐๐	๖๐,๐๐๐	๖๐,๐๐๐	๖๐,๐๐๐	กอง การศึกษาฯ
๑๗.	งานบริหารทั่วไป เกี่ยว วก กับการศึกษา	ค่าวัสดุ	วัสดุไฟฟ้า และวิทยุ	เพื่อจ่ายเป็นค่า วัสดุไฟฟ้าและ วิทยุ	วัสดุคงทน เช่น ไมโครโฟน ขาดัง ไมโครโฟน เครื่องวัดกระแสไฟฟ้า ฯลฯ วัสดุสิ้นเปลือง เช่น พิวส์ เทป พันสายไฟฟ้า สายไฟฟ้า หลอดไฟฟ้า ปลั๊กไฟฟ้า สวิตซ์ไฟฟ้า	๕,๐๐๐	๕,๐๐๐	๕,๐๐๐	๕,๐๐๐	๕,๐๐๐	กอง การศึกษาฯ

ที่	แผนงาน	หมวด	ประเภท	วัตถุประสงค์	เป้าหมาย (ผลผลิตของครุภัณฑ์)	งบประมาณและที่มา					หน่วยงาน รับผิดชอบ
						๒๕๖๖ (บาท)	๒๕๖๗ (บาท)	๒๕๖๘ (บาท)	๒๕๖๙ (บาท)	๒๕๗๐ (บาท)	
๑๘.	งาน บริหาร ทั่วไปเกี่ยวกับ การศึกษา	ค่าวัสดุ	วัสดุงานบ้าน งานครัว	เพื่อจ่ายเป็นค่า วัสดุงานบ้านงาน ครัว	วัสดุคงทน เช่น หม้อ กระทะ กะละมัง ตะหลิว กรอบรูป มีด ถาด แก้วน้ำ ฯลฯ วัสดุสิ้นเปลือง เช่น ผงซักฟอก สบู่น้ำยาดับกลิ่น แปรง ไม้กวาด เข่ง มุ้ง ผ้าปูที่นอน ฯลฯ	๕๐,๐๐๐	๕๐,๐๐๐	๕๐,๐๐๐	๕๐,๐๐๐	๕๐,๐๐๐	กอง การศึกษาฯ
๑๙.	งาน บริหาร ทั่วไปเกี่ยวกับ การศึกษา	ค่าวัสดุ	วัสดุ คอมพิวเตอร์	เพื่อจ่ายเป็นค่า วัสดุคอมพิวเตอร์	วัสดุคงทน เช่น แผ่นหรือจานบันทึก ข้อมูล วัสดุสิ้นเปลือง เช่น อุปกรณ์ บันทึกข้อมูล เทปบันทึกข้อมูล หัวพิมพ์ หรือแถบพิมพ์ สำหรับเครื่องพิมพ์ ฯลฯ	๔๐,๐๐๐	๔๐,๐๐๐	๔๐,๐๐๐	๔๐,๐๐๐	๔๐,๐๐๐	กอง การศึกษาฯ
๒๐.	งาน บริหาร ทั่วไปเกี่ยวกับ การศึกษา	ค่าครุภัณฑ์ ที่ดิน และ สิ่งก่อสร้าง	ครุภัณฑ์ สำนักงาน	เพื่อจ่ายเป็นค่า ครุภัณฑ์ สำนักงาน	วัสดุคงทน เช่น โต๊ะ โต๊ะทำงาน โต๊ะ รับแขก เก้าอี้ ตู้เก็บของ ตู้เก็บเอกสาร เครื่องทำลายเอกสาร เครื่อง สแกนเนอร์ เครื่องคำนวณ พัดลม เครื่องถ่ายเอกสาร ฯลฯ	๕๐,๐๐๐	๕๐,๐๐๐	๕๐,๐๐๐	๕๐,๐๐๐	๕๐,๐๐๐	กอง การศึกษาฯ
๒๑.	งาน บริหาร ทั่วไปเกี่ยวกับ การศึกษา	ค่าครุภัณฑ์ ที่ดิน และ สิ่งก่อสร้าง	ครุภัณฑ์ คอมพิวเตอร์	เพื่อจ่ายเป็นค่า ครุภัณฑ์ คอมพิวเตอร์	เพื่อจ่ายเป็นค่าครุภัณฑ์คอมพิวเตอร์ เช่น เครื่องคอมพิวเตอร์ จอคอมพิวเตอร์ เครื่องคอมพิวเตอร์ แบบพกพา เครื่องสำรองไฟ สแกนเนอร์ เครื่องพิมพ์แบบต่างๆ	๓๕,๐๐๐	๓๕,๐๐๐	๓๕,๐๐๐	๓๕,๐๐๐	๓๕,๐๐๐	กอง การศึกษาฯ
๒๒.	งาน บริหาร ทั่วไปเกี่ยวกับ การศึกษา	ค่าครุภัณฑ์ ที่ดิน และ สิ่งก่อสร้าง	ค่าบำรุงรักษา และปรับปรุง ครุภัณฑ์	เพื่อจ่ายเป็นค่า บำรุงรักษาและ ปรับปรุงครุภัณฑ์	เพื่อจ่ายเป็นค่าบำรุงรักษาและปรับปรุง ครุภัณฑ์	๒๐๐,๐๐๐	๒๐๐,๐๐๐	๒๐๐,๐๐๐	๒๐๐,๐๐๐	๒๐๐,๐๐๐	กอง การศึกษาฯ

ที่	แผนงาน	หมวด	ประเภท	วัตถุประสงค์	เป้าหมาย (ผลผลิตของครุภัณฑ์)	งบประมาณและที่มา					หน่วยงาน รับผิดชอบ
						๒๕๖๖ (บาท)	๒๕๖๗ (บาท)	๒๕๖๘ (บาท)	๒๕๖๙ (บาท)	๒๕๗๐ (บาท)	
๒๓.	งาน บริการ สาธารณ สุข แ ละ ง าน สาธารณสุขอื่น	ค่าวัสดุ	วัสดุ วิทยาศาสตร์ หรือการแพทย์	เพื่อจ่ายเป็นค่า วัสดุวิทยาศาสตร์ หรือการแพทย์	เพื่อจ่ายเป็นค่าวัสดุวิทยาศาสตร์หรือ การแพทย์ เช่น เวชภัณฑ์ เคมีกำจัดยุง ทรายอะเบทกำจัดลูกน้ำยุงลาย วัคซีนพิษ สุนัขบ้า ถุงมือ ฯลฯ	๓๐๐,๐๐๐	๓๐๐,๐๐๐	๓๐๐,๐๐๐	๓๐๐,๐๐๐	๓๐๐,๐๐๐	สำนักปลัด
๒๔.	สั ง ค ม สงเคราะห์	ค่าวัสดุ	วัสดุสำนักงาน	เพื่อจ่ายให้ได้มา ซึ่ง สั ง ข อ ง ที่ จัดเป็นวัสดุโดย สภาพมีลักษณะ วัสดุคงทน และ วัสดุสิ้นเปลือง	วัสดุคงทน เช่น เครื่องคิดเลขขนาดเล็ก เครื่องเจาะกระดาษขนาดเล็ก ที่เย็บ กระดาษขนาดเล็ก ไม้บรรทัด กรรไกร แก้ว อิพลาสติก ฯลฯ วัสดุสิ้นเปลือง เช่น กระดาษ หมีก ดินสอ ปากกา ยางลบ น้ำยาลบคำผิด ฯลฯ	๓๕,๐๐๐	๓๕,๐๐๐	๓๕,๐๐๐	๓๕,๐๐๐	๓๕,๐๐๐	กอง สวัสดิการฯ
๒๕.	สั ง ค ม สงเคราะห์	ค่าวัสดุ	วัสดุไฟฟ้าและ วิทยุ	เพื่อจ่ายเป็นค่า วัสดุไฟฟ้าและ วิทยุ	วัสดุคงทน เช่น ไมโครโฟน ขาดัง ไมโครโฟน เครื่องวัดกระแสไฟฟ้า ฯลฯ วัสดุสิ้นเปลือง เช่น พิวส์ เทปพัน สายไฟฟ้า สายไฟฟ้า หลอดไฟฟ้า ปลั๊ก ไฟฟ้า สวิตซ์ไฟฟ้า ฯลฯ	๒๐,๐๐๐	๒๐,๐๐๐	๒๐,๐๐๐	๒๐,๐๐๐	๒๐,๐๐๐	กอง สวัสดิการฯ
๒๖.	สั ง ค ม สงเคราะห์	ค่าวัสดุ	วัสดุ คอมพิวเตอร์	เพื่อจ่ายเป็นค่า วัสดุคอมพิวเตอร์	วัสดุคงทน เช่น แผ่นหรือจานบันทึก ข้อมูล วัสดุสิ้นเปลือง เช่น อุปกรณ์ บันทึกข้อมูล เทปบันทึกข้อมูล หัวพิมพ์ หรือแถบพิมพ์ สำหรับเครื่องพิมพ์ คอมพิวเตอร์ ตลับผงหมึกสำหรับ เครื่องพิมพ์	๑๕,๐๐๐	๑๕,๐๐๐	๑๕,๐๐๐	๑๕,๐๐๐	๑๕,๐๐๐	กอง สวัสดิการฯ

ส่วนที่ ๔

การนำแผนยุทธศาสตร์การพัฒนา องค์การบริหารส่วนตำบลไปสู่การปฏิบัติและการติดตามประเมินผล

๑. องค์การรับผิดชอบในการติดตามและประเมินผล

ได้แก่ คณะกรรมการติดตามและประเมินผลแผนพัฒนาท้องถิ่น ซึ่งมีรายนามคณะกรรมการดังนี้

๑. นายประสาสน์ ศรีโคตร	ประธานสภา อบต.บึงพะไล	ประธานคณะกรรมการ
๒. นายนนท์ปวิธ วิภพภัทร์	สมาชิกสภา อบต. ม. ๔	กรรมการ
๓. นางสาวณี มีธรรม	สมาชิกสภา อบต. ม. ๖	กรรมการ
๔. นายนิรัตน์ สระแก้ว	สมาชิกสภา อบต. ม. ๑๕	กรรมการ
๕. นายคำพันธ์ ภูแก้วนอก	ผู้แทนประชาคม	กรรมการ
๖. นายสุพรรณ ภัคคีดำรงรัตน์	ผู้แทนประชาคม	กรรมการ
๗. นางเรืองระวี ตันตินานนท์	ผู้แทนหน่วยงานที่เกี่ยวข้อง	กรรมการ
๘. นายคุณวุฒิ วงษ์ชาติ	ผู้แทนหน่วยงานที่เกี่ยวข้อง	กรรมการ
๙. นางสาวเดือนเพ็ญ ไทยนอก	ผอ.กองคลัง	กรรมการ
๑๐. นายสิทธิโชค บहनอก	ผู้ทรงคุณวุฒิ	กรรมการ
๑๑. นายกระมล สุจริต	ผู้ทรงคุณวุฒิ	กรรมการ
๑๒. นายบุญจันทร์ พูลสุข	นักวิเคราะห์นโยบายและแผน	เลขานุการฯ

คณะกรรมการมีหน้าที่ดังนี้

- (๑) กำหนดแนวทาง วิธีการในการติดตามและประเมินผลแผนพัฒนา
- (๒) ดำเนินการติดตามและประเมินผลแผนพัฒนา
- (๓) รายงานผลและเสนอความเห็นซึ่งได้จากการติดตามและประเมินผลแผนพัฒนาต่อผู้บริหารท้องถิ่นเพื่อให้ผู้บริหารท้องถิ่นเสนอต่อสภาท้องถิ่น คณะกรรมการพัฒนาท้องถิ่น และประกาศผลการติดตามและประเมินผลแผนพัฒนาให้ ประชาชนในท้องถิ่นทราบ โดยทั่วกันอย่างน้อยปีละหนึ่งครั้ง ภายในเดือนธันวาคมของทุกปี ทั้งนี้ให้ปิดประกาศโดยเปิดเผยไม่น้อยกว่าสามสิบวัน
- (๔) แต่งตั้งคณะอนุกรรมการหรือคณะทำงานเพื่อช่วยปฏิบัติงานตามที่เห็นสมควร

๒. การกำหนดวิธีการติดตามและประเมินผล

การติดตามและประเมินผลแผนพัฒนา อบต.บึงพะไล ใช้แบบรายงานและติดตามตามรูปแบบที่กรมส่งเสริมการปกครองท้องถิ่นกำหนดเป็นแนวทางไว้ ดังนี้

๑.แบบประเมินผลแผนพัฒนา ใช้แบบรายงาน แบบที่ ๑ การประเมินการจัดทำแผนยุทธศาสตร์ขององค์กรปกครองส่วนท้องถิ่น

๒.แบบติดตามแผนพัฒนา

ใช้แบบรายงาน แบบที่ ๒ แบบติดตามและประเมินผลการดำเนินงานขององค์กรปกครองส่วนท้องถิ่น

๓. แบบประเมินผลแผนพัฒนาใช้แบบรายงาน ๓ แบบ คือ

๓.๑ แบบประเมินผลการดำเนินงานตามแผนยุทธศาสตร์

๓.๒ แบบประเมินความพอใจต่อผลการดำเนินงานขององค์กร อบต.ในภาพรวม

๓.๓ แบบประเมินความพอใจต่อผลการดำเนินงานขององค์กร อบต. ในแต่ละ

ยุทธศาสตร์

๓. การกำหนดช่วงเวลาในการติดตามและประเมินผล

ระบบติดตาม			ระบบประเมินผล		
ผู้ประเมิน	รายงาน	ระยะเวลา	ผู้ประเมิน	รายงาน	ระยะเวลา
อบต.	๑. ใช้แบบรายงานที่ ๒ แบบติดตามผลการดำเนินงานของ อบต. รายไตรมาส (๓ เดือน) ๒. ส่งรายงานให้คณะกรรมการติดตามและประเมินผลแผนพัฒนา	ทุกๆ ๓ เดือน	อบต.	๑. ใช้แบบรายงานที่ ๑ การกำกับการจัดทำแผนยุทธศาสตร์ ของ อบต. ๒. ส่งรายงานให้คณะกรรมการติดตามและประเมินผลแผนพัฒนา	เมื่อ อบต. ประกาศใช้แผน
				๑. ใช้แบบรายงานที่ ๓/๑ แบบประเมินผลการดำเนินงานตามยุทธศาสตร์ ๒. ใช้แบบรายงานที่ ๓/๒ แบบประเมินความพอใจต่อผลการดำเนินงานของ อบต. ในภาพรวม ๓. ใช้แบบรายงานที่ ๓/๓ แบบประเมินความพอใจต่อผลการดำเนินงานของ อบต. ในแต่ละยุทธศาสตร์ ๔. ส่งรายงานให้คณะกรรมการติดตามและประเมินผลแผนพัฒนา	ทุกๆ ๑ ปี (ภายใน ธันวาคม)
คณะติดตามฯ	๑. ตรวจสอบรายงาน ๒. วิเคราะห์รายงานตามแบบ ๓. รายงานผลให้ผู้บริหารทราบ	๑๕ วัน นับตั้งแต่รับรายงาน	คณะติดตามฯ	๑. ตรวจสอบรายงาน ๒. วิเคราะห์รายงานตามแบบ ๓. เสนอผู้บริหารทราบ	๑๕ วันนับตั้งแต่รับรายงาน
			ผู้บริหาร	๑. เสนอสภาเพื่อทราบ ๒. ประกาศให้ประชาชนทราบ	๑.ภายในธันวาคม ๒.ประกาศไม่น้อยกว่า๓๐วัน